

ZARZĄDZENIE Nr 53/ 2022

BURMISTRZA MIASTA I GMINY SZYDŁÓW

z dnia 27 maja 2022 r.

w sprawie przedstawienia raportu o stanie Gminy Szydłów za rok 2021

Na podstawie art. 28aa ustawy z dnia 8 marca 1990 r. o samorządzie gminnym (jednolity tekst Dz. U. z 2022 r., poz. 559, poz. 583) zarządzam, co następuje:

§ 1.

Przedstawia się raport o stanie Gminy Szydłów za rok 2021 stanowiący załącznik do zarządzenia.

§ 2.

Raport o stanie Gminy Szydłów za 2021 r. podlega przedłożeniu Radzie Miejskiej w Szydłowie oraz publikacji na stronie internetowej gminy i w Biuletynie Informacji Publicznej.

§ 3.

Zarządzenie wchodzi w życie z dniem podpisania.

BURMISTRZ
MIASTA I GMINY SZYDŁÓW
Andrzej Tuz

Szydłów, maj 2022 r.

Załącznik
do Zarządzenia Nr 53/ 2022
Burmistrza Miasta i Gminy Szydłów
z dnia 27 maja 2022 r.



RAPORT

o stanie Gminy Szydłów za 2021 r.

Burmistrz Miasta i Gminy Szydłów

Andrzej Tuz

SPIS TREŚCI

I. Wstęp	3
II. Charakterystyka gminy: informacje ogólne, demografia, zatrudnienie i ilość bezrobotnych mieszkańców	4
III. Wykonanie budżetu Gminy Szydłów w 2021 r.	10
Dochody budżetu w 2021 r.	11
Wydatki budżetu w 2021 r.	22
Stan mienia komunalnego	42
IV. Zabytki oraz dobra kultury w Gminie Szydłów	43
V. Realizacja polityk, programów, strategii	45
VI. Bezpieczeństwo publiczne	70
VII. Usługi komunalne	71
VIII. Ochrona środowiska	83
IX. Oświata i edukacja	92
X. Miejsko-Gminna Biblioteka Publiczna w Szydłowie	95
XI. Miejsko-Gminny Ośrodek Pomocy Społecznej w Szydłowie	95
XII. Miejsko-Gminne Centrum Kultury w Szydłowie	99
XIII. Realizacja uchwał Rady Miejskiej w Szydłowie	100
XIV. Podsumowanie	101
XIV. Wykaz tabel	103

I. WSTĘP

Szanowni Państwo,

Przedstawiam Państwu Raport o Stanie Gminy Szydłów za rok 2021, opracowany zgodnie z wprowadzoną przed czterema laty nowelizacją ustawy o samorządzie gminnym. Przygotowanie raportu to obowiązek i wymóg prawny, który stwarza samorządom możliwość zaprezentowania zbiorczej informacji na temat wyznaczonych celów, realizowanych działań oraz osiągniętych wyników.

Rok 2021 był dla nas wszystkich rokiem szczególnym. Dla naszego samorządu był to okres pracy w dobie wielkiej niepewności. To na początku ubiegłego roku wszyscy stanęliśmy w obliczu pandemii Covid-19. Pomimo reżimu sanitarnego i nałożonych obostrzeń pracowaliśmy realizując przyjęte plany i strategie, dopasowując się jednocześnie do nowych wyzwań narzuconych nam w dobie pandemii.

Treści zamieszczone w tym dokumencie obrazują również to, jak dużą dynamiką cechuje się dziś życie samorządowe i jak wiele zróżnicowanych czynników je kształtuje. Zmieniamy na lepsze życie naszej lokalnej społeczności, przy współudziale funduszy zewnętrznych. Chociaż działamy lokalnie, myśleć musimy globalnie, nie pozostając obojętnym na wszelkie procesy społeczno-gospodarcze zachodzące w kraju.

Niniejszy raport jest zbiorem informacji, dzięki któremu będziemy mogli podjąć decyzję o ścieżkach dalszego rozwoju naszej lokalnej społeczności. Skupienie wysiłków na najistotniejszych dla rozwoju Gminy Szydłów przedsięwzięciach stanowi obowiązek zarówno obecnych, jak i przyszłych jej włodarzy, a od organizacji i instytucji, przedsiębiorstw, a także mieszkańców wymaga aktywnego współdziałania w ich realizacji.

Zachęcam wszystkich zainteresowanych, a w szczególności mieszkańców, do lektury dokumentu.

Andrzej Tuz

Burmistrz Miasta i Gminy Szydłów

Wprowadzenie

Przedkładany dokument jest kolejnym Raportem o stanie Gminy Szydłów, który przygotowany został na podstawie art. 28aa Ustawy z dnia 8 marca 1990 r. o samorządzie gminnym (jednolity tekst Dz. U. z 2022 r. poz. 713, poz. 1378) i przedstawia sytuację panującą w podstawowych obszarach Gminy Szydłów w 2021 r.

Przepis art. 28aa przedmiotowej ustawy nakłada na organ wykonawczy jednostki samorządu terytorialnego obowiązek przedstawienia corocznie organowi uchwałodawczemu w terminie do 31 maja Raportu o stanie gminy.

W celu realizacji tego obowiązku Burmistrz Miasta i Gminy Szydłów w w/w terminie przedstawia Radzie Miejskiej w Szydłowie Raport o stanie Gminy Szydłów za rok 2021. Raport o stanie gminy, zgodnie z zapisami ustawy o samorządzie gminnym, obejmuje podsumowanie działalności Burmistrza w roku 2021, w szczególności realizację polityk, programów i strategii. Rada Miejska rozpatruje Raport podczas sesji, na której podejmowana jest uchwała w sprawie udzielenia lub nieudzielenia absolutorium burmistrzowi, tj. w terminie do dnia 30 czerwca. Raport rozpatrywany jest w pierwszej kolejności. Nad przedstawionym Raportem o stanie gminy przeprowadza się debatę, podczas której radni zabierają głos bez ograniczeń czasowych. Również mieszkańcy gminy, po złożeniu pisemnego zgłoszenia do Przewodniczącego Rady, popartego podpisami co najmniej 20 osób mogą zabierać głos w debacie. Liczba mieszkańców mogących zabrać głos w debacie wynosi 15, chyba że Rada postanowi o zwiększeniu tej liczby. Po zakończeniu debaty nad Raportem o stanie gminy, Rada przeprowadza głosowanie nad udzieleniem Burmistrzowi wotum zaufania.

II. CHARAKTERYSTYKA GMINY

Gmina Szydłów jest jedną z 102 gmin Województwa Świętokrzyskiego i jedną z 2477 gmin w Polsce (stan na 1 stycznia 2021 r.).

Utworzona została z dniem 1 stycznia 1973 roku uchwałą Wojewódzkiej Rady Narodowej w Kielcach.

Gmina Szydłów jest jedną z ośmiu jednostek samorządowych wchodzących w skład powiatu staszowskiego, położona jest w odległości, ok. 40 km na południowy-wschód od stolicy regionu - Kielc oraz ok. 12 km na zachód od Staszowa, który jest siedzibą władz powiatu.

Sąsiednie gminy to: Staszów - od strony wschodniej, Gnojno (powiat buski) - od strony zachodniej, Tuczępy (powiat buski) - od strony południowej, Pierzchnica (powiat kielecki) - od strony północnej i Raków (powiat kielecki) - również od strony północnej.

Obszar gminy położony jest na Pogórzu Szydłowskim stanowiącym formę przejściową pomiędzy Górami Świętokrzyskimi a niziną Niecką Połaniecką i cały jej obszar leży w obrębie zlewni dwóch rzek: Wschodniej i Czarnej Staszowskiej, przy czym Wschodnia jest dopływem Czarnej.

Całe terytorium Gminy Szydłów znajduje się w obrębie Chmielnicko-Szydłowskiego Obszaru Chronionego Krajobrazu, który położony jest w środkowej części województwa świętokrzyskiego. Pierwszoplanową funkcją tego obszaru jest ochrona wód powierzchniowych rzek: Czarnej Staszowskiej wraz ze zbiornikiem wodnym w Chańczy, Wschodniej i Sanicy.

Gmina Szydłów nie znajduje się w obrębie obszaru objętego ochroną w formie Natura 2000. Także w bezpośrednim sąsiedztwie takie obszary nie występują.

Ponieważ największy udział w powierzchni gminy mają grunty rolne stanowiące 80,8% jej powierzchni, Gmina Szydłów klasyfikowana jest jako gmina miejsko - wiejska. Powierzchnia gminy to 10 808,06 ha (co stanowi 11,7% powierzchni powiatu staszowskiego i 0,92% powierzchni województwa świętokrzyskiego), w tym:

- grunty rolne - 8 734,84 ha,
- grunty leśne - 1 716,88 ha,
- grunty zabudowane i zurbanizowane - 289,07 ha (w tym m. in.: tereny mieszkaniowe - 2,47 ha, przemysłowe - 4,35 ha, drogi - 242,98 ha),
- grunty pod wodami - 66,07 ha,
- tereny różne - 0,99 ha.

Gmina objęta jest w 10% miejscowym planem zagospodarowania przestrzennego.

Liczba mieszkańców (zameldowanych) na 31 grudnia 2021 r. wynosiła 4 576 osób, w tym na pobyt stały 4 508 osób, a na pobyt czasowy 68 osób. Średnia gęstość zaludnienia to 42,3 osoby na km².

Gmina podzielona jest na 15 jednomandatowych okręgów wyborczych do Rady Miejskiej.

W Gminie funkcjonuje 16 jednostek pomocniczych - sołectw, nie występują dzielnice.

Podział administracyjny gminy Szydłów

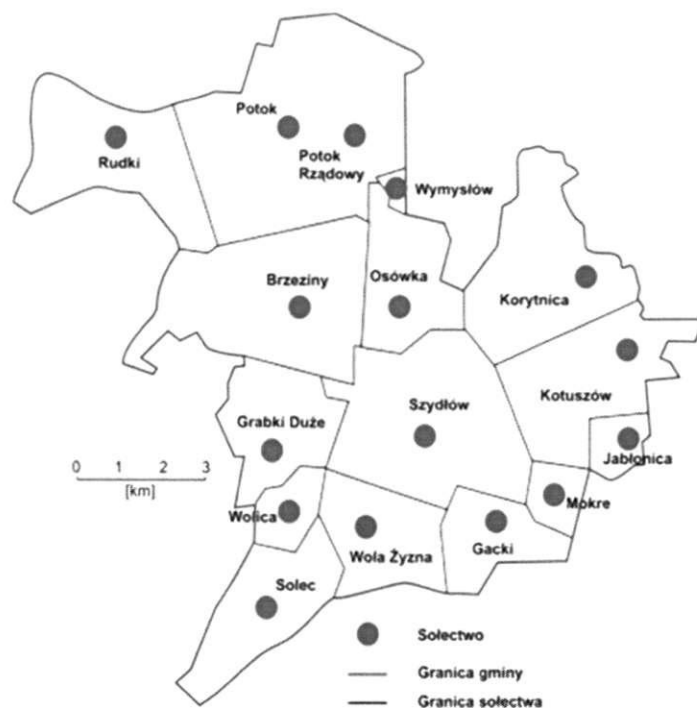

Poniżej przedstawiono wykaz sołectw, ich ogólną powierzchnię oraz liczbę mieszkańców i procentowy udział ludności poszczególnych sołectw w ogólnej licznie mieszkańców Gminy Szydłów.

Tabela nr 1. Sołectwa i ich powierzchnia i liczba mieszkańców

L.p.	Sołectwo	Powierzchnia (ha)	Udział % w powierzchni całkowitej gminy	Liczba mieszkańców na dzień 31.12.2021 r.	Udział % w ogólnej liczbie mieszkańców gminy
1.	Brzeziny	1517,42	14,04	358	7,84
2.	Gacki	680,47	6,30	457	10,01
3.	Grabki Duże	513,51	4,75	311	6,81
4.	Jabłonica	256,01	2,37	166	3,63
5.	Korytnica	811,66	7,51	226	4,95
6.	Katuszów	809,03	7,49	227	4,97
7.	Mokra	226,30	2,09	130	2,85
8.	Osówka	569,16	5,27	353	7,73
9.	Potok	955,12	8,84	215	4,71
10.	Potok Rządowy	734,16	6,79	76	1,66
11.	Rudki	913,38	8,45	269	5,89
12.	Solec	595,67	5,51	350	7,66
13.	Szydłów	1622,53	15,01	1051	23,01

L.p.	Sołectwo	Powierzchnia (ha)	Udział % w powierzchni całkowitej gminy	Liczba mieszkańców na dzień 31.12.2021 r.	Udział % w ogólnej liczbie mieszkańców gminy
14.	Wola Żyzna	357,80	3,31	261	5,71
15.	Wolica	201,37	1,86	97	2,12
16.	Wymysłów	44,47	0,41	20	0,44
OGÓLEM		10.808,06	100,00	4567	100,00

Największa liczba ludności - 1051 osób - zamieszkuje sołectwo Szydłów, które pełni funkcję lokalnego ośrodka administracyjno-usługowego i w którym mieści się Urząd Miasta i Gminy. Mieszkańcy Szydłowa stanowią około 23,01% ogółu mieszkańców Gminy. Znacznie mniej mieszkańców liczą sołectwa: Gacki - 457 osób (około 10,01%), Brzeziny - 358 osób, czyli ok. 7,84% i Osówka - 353 osób, czyli 7,73% mieszkańców Gminy.

Tabela nr 2. Podstawowe dane dotyczące liczby ludności wg grup wiekowych mieszkających na terenie gminy Szydłów wg stanu na dzień 31.12.2021 r. w porównaniu z wielkościami z lat 2019-2020

L.p.	Grupa ludności	rok 2019	rok 2020	rok 2021	Różnica 2019-2021
1.	Liczba ludności ogółem, w tym:	4 795	4 646	4567	228
	- kobiety	2 389	2 293	2274	115
	- mężczyźni	2 406	2 353	2293	113
2.	Dzieci i młodzież do 18 lat	835	849	764	71
3.	Liczba kobiet w wieku 19-60 lat	1 283	1 282	1204	79
4.	Liczba kobiet powyżej 60 lat	656	632	699	+43
5.	Liczba mężczyzn w wieku 19-65 lat	1 628	1 558	1509	119
6.	Liczba mężczyzn powyżej 65 lat	300	325	391	+91
7.	Liczba zameldowań	145	104	106	39
8.	Liczba wymeldowań	172	151	198	+26
9.	Liczba urodzeń	58	39	32	-26
10.	Liczba zgonów	66	83	81	15
11.	Liczba zawartych związków małżeńskich	17	27	27	+10

Źródło: Urząd Miasta i Gminy Szydłów

Stan ludności gminy Szydłów w latach 2018 -2021

Tabela nr 3. Gmina Szydłów - urodzenia, zgony, saldo migracji w latach 2018-2021

L.p.	Wyszczególnienie	rok 2018	rok 2019	rok 2020	rok 2021	Różnica 2018 - 2021
1.	Liczba ludności ogółem	4 795	4 674	4 646	4567	- 228
2.	Urodzenia	58	45	39	32	- 26
3.	Zgony	66	67	83	81	+ 15
4.	Saldo migracji	- 27	- 62	- 47	- 92	×

Zródło: Urząd Miasta i Gminy Szydłów

W 2021 roku zmarło 81 mieszkańców gminy, a urodziło się 32 dzieci, z których 23 to chłopcy, a 9 to dziewczynki.

Zgonów zanotowano o 15 więcej w porównaniu z rokiem 2018, w którym zmarło 66 mieszkańców.

W porównaniu z rokiem 2018, w 2021 r. w gminie przyszło na świat o 26 dzieci mniej.

Zgodnie z przedstawionymi statystykami z ewidencji ludności możemy zaobserwować tak w ubiegłym roku jak i w latach poprzednich, ujemny wskaźnik migracji wewnętrznych - w 2021 r. z terenu gminy Szydłów wymeldowały się 198 osób, natomiast zameldowało 106 osób - saldo migracji w tym roku wyniosło więc -92 osoby. Przyczyną spadku liczby mieszkańców gminy jest ujemny przyrost naturalny, a także ujemne saldo migracji. Na terenie miasta i gminy można zaobserwować zjawisko emigracji zarobkowej do krajów Unii Europejskiej. Ważną przyczyną migracji jest również ograniczona liczba miejsc pracy w miejscu zamieszkania.

Współczynnik dynamiki demograficznej czyli stosunek liczby urodzeń żywych w danym okresie do liczby zgonów w tym okresie (liczba urodzeń przypadająca na 1 zgon) w gminie Szydłów w okresie 2018-2021 przedstawia się następująco:

2018; - 0,88

2019; - 0,67

2020; - 0,46

2021; - 0,40

Na przestrzeni ostatnich lat obserwujemy w gminie Szydłów utrzymujący się ujemny przyrost naturalny. W ostatnich trzech latach współczynnik przyrostu naturalnego

kształtował się następująco:

- rok 2018: -1,67‰
- rok 2019; -4,71‰
- rok 2020; -9,47‰
- rok 2021; -10,73‰

Współczynnik feminizacji na koniec 2021 roku w gminie Szydłów wynosił 0,99 czyli na 100 mężczyzn przypadalo 99 kobiet.

Struktura wieku ludności wiejskiej Gminy Szydłów nie jest korzystna ze względu na duży udział osób w wieku nieprodukcyjnym (68,34) na 100 osób w wieku produkcyjnym. W liczbach wymiernych ilość osób w wieku produkcyjnym w 2021 r. zmniejszyła się o 127 osób w stosunku do roku 2020.

Informacja dotycząca struktury zatrudnienia w gminie

W oparciu o dane statystyczne uzyskane z Urzędu Statystycznego w Kielcach, liczba mieszkańców gminy pracujących poza rolnictwem w 2021 roku przedstawiała się następująco:

- pracujący ogółem: 856, w tym kobiety - 289,
- pracujący w handlu, naprawie pojazdów samochodowych, transporcie i gospodarce magazynowej, zakwaterowaniu i gastronomii, informacji i komunikacji - 112 osób,
- pracujący w działalności finansowej i ubezpieczeniowej, obsłudze rynku nieruchomości oraz pozostałe usługi - 181 osób.

W 2021 r. struktura ludności gminy była następująca: 849 osób w wieku przedprodukcyjnym (18,27%), 2840 osób w wieku produkcyjnym (61,13%) i 957 osób w wieku poprodukcyjnym (20,60%).

W porównaniu do danych za 2019 r. wzrosła liczba osób w wieku przedprodukcyjnym, (wzrost o 1,51%), nieznacznie zwiększyła się liczba ludności w wieku produkcyjnym (wzrost o 0,33%), a o 1,84 % zmniejszyła się populacja ludności w wieku poprodukcyjnym.

Bezrobocie w Gminie Szydłów na dzień 31.12.2021 r., wg. danych uzyskanych z Powiatowego Urzędu Pracy w Staszowie wynosiło 86 osób, z czego mężczyźni to 44 osoby, a kobiety to 42 osoby. Długotrwale bezrobotnych było 54 osób. Liczba osób bezrobotnych w porównaniu do stanu na dzień 31.12.2020 r. zmniejszyła się o 35 osób.

Stopa bezrobocia wynosiła w Gminie Szydłów 3,16% i była znacząco niższa od stopy bezrobocia w powiecie staszowskim, która na dzień 31.12.2021 r. wynosiła 5,6%.

Na podstawie danych Centralnej Ewidencji i Informacji o Działalności Gospodarczej, wg stanu na 31.12.2021 r. w Gminie Szydłów zarejestrowano 282 podmioty prowadzących działalność gospodarczą, z czego 142 to podmioty aktywne, 20 to podmioty zawieszony i 120 podmioty wykreślone.

Liczba wpisów sekcji działalności gospodarczej wg Polskiej Klasyfikacji Działalności (PKD) dla obszaru gminy Szydłów jest następująca:

Sekcja C – Przetwórstwo przemysłowe	– 26 podmiotów
Sekcja E – Dostawa wody; gospodarowanie ściekami i odpadami oraz działalność związana z rekultywacją	– 1 podmiot
Sekcja F – Budownictwo	– 31 podmiotów
Sekcja G – Handel hurtowy i detaliczny; naprawa pojazdów samochodowych, włączając motocykle	– 40 podmiotów
Sekcja H – Transport i gospodarka magazynowa	– 6 podmiotów
Sekcja I – Działalność związana z zakwaterowaniem i usługami gastronomicznymi	– 8 podmiotów
Sekcja J – Informacja i komunikacja	– 5 podmiotów
Sekcja K – Działalność finansowa i ubezpieczeniowa	– 3 podmioty
Sekcja M – Działalność profesjonalna, naukowa i techniczna	– 8 podmiotów
Sekcja N – Działalność w zakresie usług administrowania i działalność wspierająca	– 2 podmioty
Sekcja Q – Opieka zdrowotna i pomoc społeczna	– 6 podmiotów
Sekcja R – Działalność związana z kulturą, rozrywką i rekreacją	– 1 podmiot
Sekcja S – Pozostała działalność usługowa	– 5 podmiotów

III. WYKONANIE BUDŻETU GMINY SZYDŁÓW w 2021 r.

Podstawę gospodarki finansowej jednostki samorządu terytorialnego stanowi jej budżet, zasadniczy instrument zarządzania finansami gminy. Pozwala gminie zaplanować jak rozdysponować dostępne środki finansowe. Budżet jako plan finansowy obejmuje dochody, wydatki oraz przychody i rozchody.

Uchwalenie budżetu należy do wyłącznej kompetencji Rady Miejskiej, a opracowanie projektu budżetu - do wyłącznej kompetencji Burmistrza.

Budżet Gminy Szydłów na 2021 r. został uchwalony w dniu 30 grudnia 2020 r. Uchwałą Nr XXVIII/ 167/ 2020 Rady Miejskiej w Szydłowie. Uchwałą ustalono łączną kwotę planowanych dochodów budżetu gminy w wysokości 25.391.982,00 zł, z tego: dochody bieżące - 21.858.247,08 zł i dochody majątkowe w kwocie 3.533.734,92 zł. Natomiast wydatki budżetu gminy na 2021 r. zaplanowano w wysokości 29.911.698,00 zł, z tego wydatki bieżące - 21.667.247,08 zł, a wydatki majątkowe w kwocie 8.244.450,92 zł.

W trakcie roku 2021, w planie budżetu dokonywane były zmiany przez Radę Miejską oraz przez Burmistrza na podstawie upoważnienia udzielonego przez Radę Miejską oraz upoważnienia ustawowego. W wyniku dokonanych w ciągu roku zmian na dzień 31.12.2021 roku plan dochodów wynosił 31.205.831,93 zł, plan wydatków - 35.832.178,83 zł. Dochody w 2021 roku wykonano w kwocie 27.711.817,84 zł, tj. 88,80% zakładanego planu, wydatki wykonano w kwocie 27.228.990,83 zł, tj. 75,99% planowanych wydatków.

W 2021 r. w Gminie Szydłów nie był realizowany budżet obywatelski. Realizowano jedynie formę budżetu partycypacyjnego jakim jest fundusz sołecki. Najważniejsze kategorie budżetu Gminy w 2021 r. prezentują się następująco:

DOCHODY

Główne źródła dochodów gminy to: udziały w PIT i CIT, subwencje ogólne z budżetu państwa, dotacje (UE, budżet państwa), podatek od nieruchomości - os. fizyczne i prawne.

Tabela nr 4. Struktura dochodów w roku 2021

(w złotych)					
Wyszczególnienie	Plan na 2021 r.	Wykonanie za 2021 r.	% wyk.	Wykonanie za 2020 r.	2020=100
Dochody ogółem	31.205.831,93	27.711.817,84	88,80	26.526.558,00	104,47
Dochody bieżące	23.363.706,92	23.531.688,86	100,72	22.018.171,63	100,72
Dochody majątkowe	7.842.125,01	4.180.128,98	53,30	4.508.386,37	92,72

Zródło: Urząd Miasta i Gminy Szydłów

Tabela nr 5. Dochody w 2021 r. wg działów klasyfikacji budżetowej

(w złotych)

L.p.	Dział	Plan na 2021 r.	Wykonanie za 2021 r.	% wykonania
1.	Dział 010 - Rolnictwo i łowiectwo	734.546,33	654.009,33	89,04
2.	Dział 020 - Leśnictwo	2.042,00	2.175,52	106,54
3.	Dział 400 - Wytwarzanie i zaopatrywanie w energię elektryczną, gaz i wodę	900.782,00	976.431,62	108,40
4.	Dział 600 - Transport i łączność	265.376,00	269.918,35	101,71
5.	Dział 700 - Gospodarka mieszkaniowa	71.774,55	71.200,51	99,20
6.	Dział 750 - Administracja publiczna	110.625,00	107.951,65	97,58
7.	Dział 751 - Urzędy naczelnych organów władzy państwowej, kontroli i ochrony prawa oraz sądownictwa	1.001,00	498,00	49,75
8.	Dział 754 - Bezpieczeństwo publiczne i ochrona przeciwpożarowa	6.000,00	6.000,00	100,0
9.	Dział 756 - Dochody od osób prawnych, od osób fizycznych i od innych jednostek nieposiadających osobowości prawnej oraz wydatki związane z ich poborem	4.686.154,92	4.887.882,95	104,30
10.	Dział 758 - Różne rozliczenia	11.091.400,09	11.092.436,20	100,01
11.	Dział 801 - Oświata i wychowanie	1.832.549,12	536.570,97	29,28
12.	Dział 851 - Ochrona zdrowia	11.074,00	11.074,00	100,00
13.	Dział 852 - Pomoc społeczna	280.238,00	279.665,19	99,80
14.	Dział 854 - Edukacyjna opieka wychowawcza	79.385,00	79.385,00	100,00
15.	Dział 855 - Rodzina	6.662.612,00	6.548.919,02	98,29
16.	Dział 900 - Gospodarka komunalna i ochrona środowiska	4.338.271,92	2.055.699,53	47,39
17.	Dział 921 - Kultura i ochrona dziedzictwa narodowego	132.000,00	132.000,00	100,00

Źródło: Urząd Miasta i Gminy Szydłów

Dział 010 - Rolnictwo i łowiectwo, z wykonania przypada na:

- infrastrukturę wodociągową i sanitacyjną wsi - 75 000,00 zł (dotacja z Powiatu Staszowskiego na wykonanie remontu sieci wodociągowej wraz z przyłączami
- wpływ ze sprzedaży majątku gminnego - sprzedaż działki nr 163/5 w miejscowości Potok - 19 463,00 zł,

- dotację ze ŚUW na realizację ustawy z dnia 10 marca 2006 r. o zwrocie podatku akcyzowego zawartego w cenie oleju napędowego wykorzystywanego do produkcji rolnej przez producentów rolnych - 559 546,33 zł.

Dział 020 - Leśnictwo, z wykonania przypada na:

- gospodarkę leśną- wpływ środków z tytułu dzierżawy obwodów łowieckich od Starostwa Powiatowego w Busku-Zdroju, Starostwa Powiatowego w Staszowie oraz Regionalnej Dyrekcji Lasów Państwowych w Radomiu - 2.175,52 zł,

Dział 400 - Wytwarzanie i zaopatrywanie w energię elektryczną, gaz i wodę, z wykonania przypada na:

- dostarczanie wody - wpływy z tytułu sprzedaży wody i za wydane warunki techniczne podłączenia do sieci wodociągowej - 975.882,10 zł,
- odsetki od nieterminowych wpłat z tytułu sprzedaży wody - 549,52 zł.

Dział 600 - Transport i łączność, z wykonania przypada na:

- wpływ od firmy ubezpieczającej z tytułu odszkodowania za uszkodzone mienie komunalne - przystanki autobusowe - 4 542,35 zł,
- drogi wewnętrzne - dotacja Marszałka Województwa Świętokrzyskiego na przebudowę drogi dojazdowej do gruntów rolnych w miejscowości Szydłów, odcinek o długości 220 m - 23.800,00 zł,
- dotację Wojewody Świętokrzyskiego na usuwanie skutków klęsk żywiołowych w infrastrukturze drogowej - przebudowa drogi wewnętrznej nr ew. 644 w m. Katuszów i przebudowa drogi nr 390027T w m. Korytnica - 241.576,00 zł.

Dział 700 - Gospodarka mieszkaniowa, z wykonania przypada na:

Gospodarkę gruntami i nieruchomościami:

- wpływy z opłat z tytułu użytkowania wieczystego nieruchomości - 1.066,50 zł,
- wpływy z tytułu opłat i kosztów sądowych - 270,00 zł,
- wpływy z dochodów z tytułu wpłaty za rozgraniczenia działek - 7,333,31 zł,
- wpływy z czynszu mieszkalnego za wynajem lokali - 36.472,88 zł,
- wpływy z tytułu przekształcenia prawa użytkowania wieczystego w prawo własności - 376,77 zł,
- wpływ z tytułu odpłatności za centralne ogrzewanie lokali i media - 25.670,48 zł,
- odsetki od nieterminowych wpłat czynszu - 10,57 zł.

Dział 750 - Administracja publiczna, z wykonania przypada na:

Urzędy Wojewódzkie:

- dotację Wojewody Świętokrzyskiego na realizację zadań bieżących z zakresu

administracji rządowej oraz innych zadań zleconych gminie (związkom gmin)
ustawami - 92.066,12 zł,

- dochody budżetu gminy za udostępnienie danych osobowych - 15,50 zł.

Spis powszechny i inne:

- dotacja otrzymana z Głównego Urzędu Statystycznego w Kielcach na przeprowadzenie Narodowego Spisu Powszechnego Ludności i Mieszkań 2021 - 15 734,00 zł,

- promocja jednostek samorządu terytorialnego - wpływ za płatne ogłoszenie w Kurierze Ziemi Szydłowskiej - 136,00 zł.

**Dział 751 - Urzędy naczelnych organów władzy państwowej, kontroli i ochrony
prawa oraz sądownictwa, z wykonania przypadku na:**

- dotację z Krajowego Biura Wyborczego na prowadzenie i aktualizację stałego rejestru wyborców w gminie - 498,00 zł.

**Dział 754 - Bezpieczeństwo publiczne i ochrona przeciwpożarowa, z wykonania
przypadu na:**

- dotację z Powiatu Staszowskiego na utrzymanie gotowości bojowej jednostek Ochotniczych Straży Pożarnych w Gackach i Woli Żyznej - zakup sprzętu i wyposażenia - 6 000,00 zł.

**Dział 756 - Dochody od osób prawnych, od osób fizycznych i od innych
jednostek nieposiadających osobowości prawnej oraz wydatki
związane z ich poborem, z wykonania przypadku na:**

- wpływy z podatku od działalności gospodarczej osób fizycznych, opłacanego w formie karty podatkowej - 18.350,00 zł,

- odsetki od nieterminowych wpłat - 12,00 zł.

- wpływy z podatku rolnego, podatku leśnego, podatku od czynności cywilnoprawnych, podatków i opłat lokalnych od osób prawnych i innych jednostek organizacyjnych - 1.689.419,60 zł, z tego:

- podatek od nieruchomości - 1.607.473,00 zł,

- podatek rolny - 22.967,00 zł,

- podatek leśny - 44.372,00 zł,

- podatek od środków transportowych - 14.300,00 zł,

- podatek od czynności cywilnoprawnych - 19,00 zł,

- koszty egzekucyjne, opłaty komornicze i koszty upomnień - 11,60 zł,

- odsetki od nieterminowych wpłat z tytułu podatków i opłat - 277,00 zł,

- wpływy z podatku rolnego, podatku leśnego, podatku od spadków i darowizn, podatku od czynności cywilnoprawnych oraz podatków i opłat lokalnych od osób fizycznych.
992.196,36 zł, z tego:

- podatek od nieruchomości - 82.060,50 zł,
- podatek rolny - 565.200,61 zł,
- podatek leśny - 20.957,12 zł,
- podatek od środków transportowych - 128.788,00 zł,
- podatek od spadków i darowizn - 21.614,00 zł,
- podatek od czynności cywilnoprawnych - 169.213,00 zł,
- koszty egzekucyjne, opłaty komornicze i koszty upomnień - 865,86 zł,
- wpływy z opłaty prolongacyjnej - 39,51 zł,
- odsetki od nieterminowych wpłat z tytułu podatków i opłat - 3 457,76 zł,
- wpływy z innych opłat stanowiących dochody jednostek samorządu terytorialnego na podstawie ustaw - 137.333,33 zł, z tego:
 - wpływy z opłaty skarbowej - 20 401,50 zł,
 - wpływy z opłaty za zezwolenia na sprzedaż napojów alkoholowych - 82.842,15 zł,
 - wpływy z tytułu opłat pobranych za zajęcie pasa drogowego - 15.167,77 zł,
 - wpływ opłaty dodatkowej za udzielenie ślubu w terenie - 3.000,00 zł,
 - odsetki od nieterminowych wpłat z tytułu podatków i opłat - 42,12 zł,
 - wpływ odszkodowania wpłaconego do depozytu sądowego przez Świętokrzyski Zarząd Dróg w Kielcach za przejęcie na rzecz Województwa Świętokrzyskiego prawa własności nieruchomości oznaczonej jako działki 242/4 i 242/5 -14.604,29 zł,
 - wpływ rekompensaty utraconych dochodów w 2021 r. z tytułu opłaty targowej - 1.275,50 zł;
- wpływy z części opłat za zezwolenie na sprzedaż napojów alkoholowych w obrocie hurtowym - 9.063,51 zł,
- udziały gmin w podatkach stanowiących dochód budżetu państwa - 2.041.508,15 zł, z tego:
 - podatek dochodowy od osób fizycznych - 1.921.415,00 zł,
 - podatek dochodowy od osób prawnych - 120.093,15 zł.

Dział 758 - Różne rozliczenia, z wykonania przypada na:

- część oświatową subwencji ogólnej dla jednostek samorządu terytorialnego - 3 306 962,00 zł
- uzupełnienie subwencji ogólnej dla jst - 2.442.986,00 zł,

- środki na uzupełnienie utraconych dochodów - 326.537,00 zł,
- uzupełnienie subwencji na inwestycje wodociągowe - 300.000,00 zł,
- uzupełnienie subwencji na inwestycje kanalizacyjne - 1.816.449,00 zł,
- część wyrównawczą subwencji ogólnej dla gmin - 4.407.972,00 zł,
- różne rozliczenia finansowe - 86.193,20 zł, z tego:
 - wpływy odsetek bankowych - 1.499,14 zł,
 - wpływ przyznanego odszkodowania z tytułu uszkodzonego mienia UMiG Szydłów od Compensa Towarzystwo Ubezpieczeń S.A. Vienna Insurance Group, Warszawa - 600,00 zł,
 - wpływ z tytułu zwrotu składki z firmy ubezpieczeniowej Concordia Polska T.U. S.A. - 6.236,47 zł,
 - rekompensata realizowanych zadań w ramach Funduszu Sołeckiego - 77.857,09 zł.
- wpływy do rozliczenia - 600.000,00 zł, z tego:
 - środki z Rządowego Funduszu Inwestycji Lokalnych na „Budowę kanalizacji sanitarnej w miejscowości Gacki i modernizację oczyszczalni ścieków” - 500.000,00 zł,
 - środki z Rządowego Funduszu Inwestycji Lokalnych na budowę placu rekreacyjnego w Jabłonicy - 100.000,00 zł,
 - część równoważąca subwencji ogólnej dla gmin - wpływ subwencji ogólnej z budżetu państwa - 248.323,00 zł.

Dział 801 - Oświata i wychowanie, z wykonania przypada na:

Szkoły podstawowe - 197.837,72 zł, z tego:

- wpływ z opłaty za zniszczone książki - 1.837,03 zł,
- wpływy za wynajem pomieszczeń - 96.000,00 zł,
- odsetki od nieterminowych wpłat - 0,69 zł,
- środki z Funduszu Przeciwdziałania COVID na wyposażenie dla szkół w ramach programu Laboratoria Przyszłości - 100.000,00 zł.

Oddziały przedszkolne w szkołach podstawowych - 68.733,10 zł, z tego:

- wpływ z opłat za korzystanie z wyżywienia - 33.429,10 zł,
- dotacja celowa otrzymana z budżetu państwa na realizację zadań bieżących gminy związanych z upowszechnianiem wychowania przedszkolnego i wczesnej edukacji dzieci do podjęcia obowiązku szkolnego - 35.304,00 zł.

Przedszkola - 187.821,99 zł, z tego:

- wpływ z opłat za korzystanie z wyżywienia - 44.278,00 zł,
 - wpływy z odsetek od nieterminowych wpłat z tytułu odpłatności za przedszkole i dopłat do wyżywienia - 3,95 zł,
 - wpływy z tytułu zwrotu kosztów wychowania przedszkolnego z Gminy: Tuczępy, Oleśnica, Stopnica - 50.867,04 zł,
 - dotacja celowa przekazana z budżetu państwa na realizację zadań w zakresie wychowania przedszkolnego i wczesnej edukacji szkolnej w 2021 r. - 92.673,00 zł.
- Inne formy wychowania przedszkolnego - 28.529,52 zł, z tego:
- wpływy z tyt. zwrotu kosztów wychowania przedszkolnego z Gminy Raków - 7.935,52 zł,
 - dotacja celowa przekazana z budżetu państwa na realizację zadań w zakresie wychowania przedszkolnego - 20.594,00 zł,
 - zapewnienie uczniom prawa do bezpłatnego dostępu do podręczników, materiałów edukacyjnych lub materiałów ćwiczeniowych - 41.517,84 zł (dotacja ze Świętokrzyskiego Urzędu Wojewódzkiego na zapewnienie uczniom prawa do bezpłatnego dostępu do podręczników, materiałów edukacyjnych lub materiałów ćwiczeniowych),
- Pozostała działalność - 12.130,80 zł, z tego:
- wpływy z różnych dochodów - wpłaty rodziców na realizację przedsięwzięcia Ministra Edukacji i Nauki pod nazwą „Poznaj Polskę” - 3,466,80 zł,
 - dotacja celowa na realizację przedsięwzięcia Ministra Edukacji i Nauki pod nazwą „Poznaj Polskę” – 8.664,00 zł.

Dział 851 - Ochrona zdrowia, z wykonania przypada na:

- środki na działania promocyjne na szczepienia przeciwko COVID - 19 - 10.000,00 zł,
- dotacja z budżetu państwa - 210,00 zł,
- wpływ środków z Funduszu Przeciwdziałania COVID-19, przeznaczonych na sfinansowanie transportu osób mających trudności w samodzielnym dotarciu do punktów szczepień przeciwko wirusowi SARS-CoV-2 w tym osób niepełnosprawnych - 864,00 zł,

Dział 852 - Pomoc społeczna, z wykonania przypada na:

- domy pomocy społecznej - wpływ z tytułu odpłatności za pobyt w domu pomocy - 5.811,53 zł,
- ośrodki wsparcia - wpływy z tytułu odpłatności za pobyt osoby w schronisku dla bezdomnych - 19.071,10 zł,
- dotacje ze Świętokrzyskiego Urzędu Wojewódzkiego przeznaczone na opłacanie

- i refundację składek na ubezpieczenie zdrowotne z budżetu państwa za osoby uprawnione - 5.609,68 zł,
- dotacje ze Świętokrzyskiego Urzędu Wojewódzkiego przeznaczone na wsparcie finansowe zadań i programów realizowanych przez pomoc społeczną - 10.676,50 zł,
- dotacja ze Świętokrzyskiego Urzędu Wojewódzkiego przeznaczona na realizację zadań bieżących gminy, dofinansowanie wypłaty zasiłków stałych - 66.484,17 zł
- odsetki z tytułu obsługi rachunku bankowego - 57,05 zł
- dotacje ze Świętokrzyskiego Urzędu Wojewódzkiego na bieżące wydatki Miejsko-Gminnego Ośrodka Pomocy Społecznej - 72.192,00 zł,
- wpływy dochodów za usługi opiekuńcze - 3.006,66 zł,
- dotacje ze Świętokrzyskiego Urzędu Wojewódzkiego na dofinansowanie i realizację programu wieloletniego „Posiłek w szkole i w domu, wieloletni program rządowy na lata 2019-2023” - 56.000,00 zł,
- wpływ środków z Funduszu Przeciwdziałania COVID-19 przeznaczonych na realizację Programu „Wspieraj Seniora” - 40.756,50 zł,

Dział 854 - Edukacyjna opieka wychowawcza, z wykonania przypada na:

- dotacja ze Świętokrzyskiego Urzędu Wojewódzkiego na realizację Narodowego Programu Stypendialnego - pomoc materialna dla uczniów - 79.385,00 zł.

Dział 855 - Rodzina, z wykonania przypada na:

- wpływ dotacji z Świętokrzyskiego Urzędu Wojewódzkiego na realizację świadczenia wychowawczego stanowiącego pomoc państwa w wychowaniu dzieci - 4.405.373,77 zł,
- wpływ odsetek od nienależnie pobranych świadczeń - 8,47 zł,
- wpływ z rozliczeń/zwrotu nienależnie wypłaconych zasiłków z lat ubiegłych - 118,10 zł,
- dotacje ze Świętokrzyskiego Urzędu Wojewódzkiego przeznaczone na realizację świadczeń rodzinnych, świadczenia z funduszu alimentacyjnego oraz składki na ubezpieczenia emerytalne i rentowe z ubezpieczenia społecznego - 2.075.927,25 zł,
- wpływ należności wyegzekwowanych od dłużników alimentacyjnych z tytułu wypłaconego funduszu alimentacyjnego - 10.221,43 zł
- dotacja celowa ze Świętokrzyskiego Urzędu Wojewódzkiego przeznaczona na wsparcie rodzin wielodzietnych - 50,00 zł,
- wpływ dotacji na opłacanie i refundację składek na ubezpieczenie zdrowotne z budżetu państwa za osoby uprawnione - 55.220,00 zł,

Dział 900 - Gospodarka komunalna i ochrona środowiska, z wykonania przypada na:

- wpływy z tytułu odbioru ścieków - 301.696,71 zł,
- odsetki od nieterminowych wpłat z tytułu odbioru ścieków - 92,16 zł,
- wpływy z tytułu opłat za odbiór odpadów komunalnych - 713.705,84 zł,
- wpływ z tytułu kosztów egzekucyjnych, opłaty komorniczej i kosztów upomnień - 823,60 zł
- wpływy z odsetek od nieterminowych wpłat z tytułu podatków i opłat - 1.703,00 zł
- dotacja z Powiatu Staszowskiego na Utworzenie Miejskiego Punktu Elektroodpadów w Szydłowie w kwocie 19.950,00 zł,
- wpływ zasądzonych kosztów sądowych z tytułu postępowania sądowego i prokuratorskiego od zaległości z tytułu wpłat na OZE przez mieszkańców - 400,00 zł,
- odsetki z tytułu nieterminowej wpłaty wkładu mieszkańców na OZE - 649,69 zł,
- wpływy z tytułu kar i odszkodowań - 1.560,91 zł,
- wpłaty mieszkańców w związku z realizacją z Gminą Raków projektu pn. „Poprawa jakości powietrza poprzez zwiększenie udziału OZE w wytwarzaniu energii na terenie gmin Raków i Szydłów” na montaż paneli solarnych i fotowoltaicznych - 2.507,41 zł
- wpływ z Wojewódzkiego Funduszu Ochrony Środowiska i Gospodarki Wodnej w Kielcach zaliczki do Porozumienia z dnia 31.05.2021 r. w związku z realizacją programu „Czyste Powietrze” - 10.250,00 zł,
- wpływy z Urzędu Marszałkowskiego - Fundusz Ochrony Środowiska z tytułu opłat i kar za korzystanie ze środowiska przysługujących gminie - 9.343,74 zł,
- wpływ z pozostałych odsetek - 0,49 zł,
- wpływy z opłaty produktowej - 11,31 zł,
- opłata za usunięcie krzewu wpłacona na podstawie decyzji Świętokrzyskiego Konserwatora Zabytków w Kielcach przez BS w Szydłowie - 240,00 zł,
- wpływ środków od Ministerstwa Finansów z Europejskiego Funduszu Rozwoju Regionalnego w ramach Działania „6.5 Rewitalizacja obszarów miejskich i wiejskich” Osi „VI Rozwój miast” Regionalnego Programu Operacyjnego Województwa Świętokrzyskiego na lata 2014-2020 na realizację projektu w ramach umowy nr RPSW.06.05.00-26-0020/17-00 pt. „Kompleksowa rewitalizacja wyznaczonego obszaru na terenie Gminy Szydłów w celu zapewnienia wysokiej jakości życia mieszkańców” - 691.174,10 zł,

- wpływ środków z Ministerstwa Kultury i Dziedzictwa Narodowego w ramach umowy promesy nr 10302/19/FPK/DFE na realizację zadania pt. „Kompleksowa rewitalizacja wyznaczonego obszaru na terenie Gminy Szydłów w celu zapewnienia wysokiej jakości życia mieszkańców” - 256.000,00 zł,
- wpływ środków z Urzędu Marszałkowskiego, płatność w ramach projektu RPSW.06.05.00-26-0020/17-00 w ramach Działania „6.5 Rewitalizacja obszarów miejskich i wiejskich” Osi Priorytetowej „6 .Rozwój Miast” RPOWŚ na lata 2014-2020 - refundacja wydatków - 45.590,57 zł.

Dział 921 - Kultura i ochrona dziedzictwa narodowego, z wykonania przypada na:

- środki finansowe z Ministerstwa Kultury, Dziedzictwa Narodowego i Sportu w ramach programu „Ochrona zabytków” na realizację zadania pn. „Szydłów, zespół Zamku Królewskiego, budynek Skarbczyka” (XVI w.): prace remontowe dachu” - 132.000,00 zł.

Z zestawienia dochodów wynika, że na ogólny plan 31.205.831,93 zł, wykonanie wyniosło 27.711.817,84 zł, tj. 88,80 % planu.

W dziale 756 – Dochody od osób prawnych, od osób fizycznych i od innych jednostek nieposiadających osobowości prawnej oraz wydatki związane z ich poborem zrealizowano w 104,30 % w stosunku do planu, pomimo to w tym dziale wystąpiły jednak zaległości podatkowe, które nadzień 31.12.2021 r. wynosiły 51.027,76 zł, z tego:

- w podatku od działalności gospodarczej od osób fizycznych opłacanym w formie karty podatkowej – 7.422,00 zł,
- w podatku rolnym – 7.024,21 zł,
- w podatku od nieruchomości – 14.228,10 zł ,
- w podatku leśnym – 1.034,45 zł,
- w podatku od środków transportowych – 21.043,00 zł,
- w podatku od spadków i darowizn – 251,00 zł,
- w podatku od czynności cywilnoprawnym – 25,00 zł.

W dziale 400 – Wytwarzanie i zaopatrywanie w energię elektryczną, gaz i wodę,

W rozdziale 40002 zaległości wynoszą:

- sprzedaż wody występują zaległości i wynoszą – 4.227,93 zł,
- odsetki od zaległości – 161,00 zł.

W dziale 700 – Gospodarka mieszkaniowa w rozdziale 70005 – Gospodarka gruntami i nieruchomościami zaległości wynoszą:

- opłaty z tytułu użytkowania wieczystego nieruchomości – 2.790,00 zł,
- opłaty z tytułu przekształcenia prawa użytkowania wieczystego nieruchomości w prawo własności – 43,78 zł,
- odsetki od zaległości – 297,15 zł.

W dziale 855 – „Rodzina” w rozdziale 85502 - Świadczenia rodzinne, świadczenia z funduszu alimentacyjnego oraz składki na ubezpieczenia emerytalne i rentowe z ubezpieczenia społecznego - występują zaległości od dłużników alimentacyjnych z tytułu funduszu alimentacyjnego i zaliczki alimentacyjnej – 399.572,54 zł.

W dziale 900 – Gospodarka komunalna i ochrona środowiska występują zaległości i wynoszą:

- z tytułu odbioru ścieków – 3.136,80 zł,
- odsetki od zaległości – 56,65 zł,
- opłaty za odbiór odpadów komunalnych – 5.031,57 zł.

Łącznie zaległości z tytułu realizacji dochodów wraz z odsetkami wynoszą 466.345,18 zł, co stanowi 1,68 % zrealizowanych dochodów gminy ogółem za 2021 r.

Na wszystkie zaległości prowadzona jest na bieżąco egzekucja. Występują także nadpłaty z tytułu sprzedaży wody i odbioru ścieków oraz podatków i opłat, które wynoszą 2.916,76 zł, co stanowi 0,01 % zrealizowanych dochodów gminy ogółem za 2021 r.

Skutki obniżenia górnych stawek podatków przez Radę Miejską wynoszą – 346.983,51 zł, w tym:

- w podatku od nieruchomości – 172.929,56 zł,
- w podatku rolnym – 102.817,27 zł,
- w podatku od środków transportowych – 71.236,68 zł.

Skutki udzielonych przez gminę ulg i zwolnień obliczone za okres sprawozdawczy (bez ulg i zwolnień ustawowych) – 101.704,55 zł.

Skutki decyzji wydanych przez organ podatkowy na podstawie ustawy – ordynacja podatkowa – umorzenie zaległości podatkowych wynosi w sumie – 174,00 zł, z tego:

- z tytułu opłaty za gospodarowanie odpadami komunalnymi – 174,00 zł,
- z tytułu rozłożenia na raty, odroczenia terminu płatności, zwolnienia z obowiązku pobrania, ograniczenie poboru – 2.277,36 zł.

Ogółem skutki finansowe wynoszą 451.139,42 zł i mają one wpływ na niższe wykonanie dochodów, co stanowi 1,63 % wpływu ogólnych dochodów gminy za 2021 rok.

WYDATKI

Tabela nr 6. Wydatki budżetowe w 2021 r. wg działów klasyfikacji budżetowej

w złotych

L.p.	Dział	Plan na 2021 r.	Wykonanie za 2021 r.	% wykonania
1.	Dział 010 - Rolnictwo i łowiectwo	4.108.545,33	1.263.701,07	30,75
2.	Dział 400 - Wytwarzanie i zaopatrywanie w energię elektryczną, gaz i wodę	839.013,09	733.463,72	87,41
3.	Dział 600 - Transport i łączność	912.331,83	771.185,40	85,18
4.	Dział 630 - Turystyka	5.500,00	0,00	0,00
5.	Dział 700 - Gospodarka mieszkaniowa	349.000,00	160.664,75	46,03
6.	Dział 710 - Działalność usługowa	152.000,00	76.602,24	50,39
7.	Dział 720 - Informatyka	1.000,00	432,18	43,21
8.	Dział 750 - Administracja publiczna	3.034.700,94	2.726.027,27	89,82
9.	Dział 751 - Urzędy naczelnych organów władzy państwowej, kontroli i ochrony prawa oraz sądownictwa	1.001,00	498,00	49,75
10.	Dział 754 - Bezpieczeństwo publiczne i ochrona przeciwpożarowa	595.125,34	453.984,75	76,28
11.	Dział 757 - Obsługa długu publicznego	150.000,00	31.768,77	21,17
12.	Dział 758 - Różne rozliczenia	30.000,00	0,00	0,00
13.	Dział 801 - Oświata i wychowanie	9.089.935,79	6.355.593,28	69,91
14.	Dział 851 - Ochrona zdrowia	180.185,53	72.506,33	40,23
15.	Dział 852 - Pomoc społeczna	1.186.898,00	963.792,83	81,20
16.	Dział 854 - Edukacyjna opieka wychowawcza	88.207,00	88.206,00	99,99
17.	Dział 855 - Rodzina	6.721.657,00	6.595.782,72	98,12
18.	Dział 900 - Gospodarka komunalna i ochrona środowiska	7.524.962,70	6.084.634,65	80,85
19.	Dział 921 - Kultura i ochrona dziedzictwa narodowego	847.115,28	835.146,87	98,58
20.	Dział 926 - Kultura fizyczna	15.000,00	15.000,00	100,00

Źródło: Urząd Miasta i Gminy Szydłów

Wykonanie wydatków w poszczególnych działach klasyfikacji budżetowej przedstawia się następująco:

Dział 010 - Rolnictwo i łowiectwo

- remont odcinka sieci wodociągowej wraz z przyłączami - 90.870,00 zł,
- budowę odcinka sieci wodociągowej Szydłów - Brzeziny - 539.485,10 zł,
- rozbudowa sieci kanalizacji sanitarnej na terenie gminy i modernizacja oczyszczalni ścieków - 56.712,78 zł,
- odpis 2% wpływów z podatku rolnego na rzecz Izby Rolniczych - 11.821,09 zł,
- zwrot kosztów dojazdu pracowników w celu szacowania szkód powstałych w wyniku oddziaływania niekorzystnego zjawiska atmosferycznego w gospodarstwie rolnym - 265,77 zł,
- wydatki na zwrot podatku akcyzowego zawartego w cenie oleju napędowego wykorzystywanego przez producentów rolnych - 559.546,33 zł,

**Dział 400 - Wytwarzanie i zaopatrywanie w energię elektryczną, gaz i wodę,
z wykonania przypada na:**

- dostarczanie wody - 733.463,72 zł,
- wydatki osobowe związane z przepisami bhp - 2.996,69 zł,
- wynagrodzenia osobowe pracowników, dodatkowe wynagrodzenie roczne, umowy o dzieło, składki ZUS i FP - 329.024,46 zł,
- zakup materiałów, sprzętu i części do usuwania awarii wodociągowych, zakup paliwa do samochodów - 100.416,83 zł,
- zakup energii elektrycznej i gazu - 183.671,21 zł,
- naprawa ksero, sprzętu komunalnego - 1.994,60 zł,
- badania okresowe pracowników – 848,00 zł,
- przesyłki pocztowe, serwis oprogramowania, usługi wulkanizacyjne i inne - 10.931,06 zł,
- usługi telefoniczne, dostęp do Internetu - 1.311,63 zł,
- wykonanie analiz i badania wody - 21.965,62 zł,
- wyjazdy służbowe pracowników, ryczałt samochodowy - 3.086,58 zł,
- ubezpieczenie wyposażenia, opłata za usługi wodne - 67.530,32 zł,
- odpis na ZFŚS - 7.751,25 zł,
- szkolenie pracowników - 1.432,75 zł,
- składka na PPK - 502,72 zł.

Dział 600 - Transport i łączność, z wykonania przypadku na:

- koszty bieżące utrzymania dróg na terenie gminy - 61.425,57 zł,
- bieżący remont drogi gminnej w Osówce /fundusz sołecki/ - 10.000,00 zł,
- opracowanie projektów przebudowy dróg na terenie gminy - 16.584,30 zł,
- zakup kruszywa na drogę w Potoku Rządowym /fundusz sołecki/ - 3.887,87 zł,
- remonty bieżące dróg wewnętrznych na terenie gminy /fundusz sołecki/ - 135.196,01 zł.
- wytyczenie drogi gminnej wewnętrznej w Woli Żyznej /fundusz sołecki/ - 7.500,00 zł,
- utwardzenie pobocza drogi w Mokrem /fundusz sołecki/ - 2.673,16 zł,
- przebudowa drogi wew. nr ew. 583 w miejscowości Szydłów - 89.000,00 zł,
- przebudowa drogi nr ew. 121 w miejscowości Mokre - 123.344,40 zł,

Usuwanie skutków klęsk żywiołowych:

- przebudowa drogi nr 390027 T Korytnica-most - 144.356,50 zł,
- przebudowa drogi wewnętrznej nr ew. 644 w miejscowości Kotuszów – 160.114,65 zł,
- części zamienne do samochodów służbowych - 2.715,71 zł,
- usługi wulkanizacyjne, ubezpieczenie samochodów służbowych, opłata ewidencyjna - 2.075,00 zł,
- koszty naprawy samochodów służbowych - 403,80 zł,
- zakup i montaż wiat przystankowych w m. Solec i Kotuszów - 11.908,43 zł.

Dział 700 – Gospodarka mieszkaniowa, z wykonania przypadku na:

- ubezpieczenie mieszkań komunalnych, ocena stanu technicznego instalacji kominowych, energię elektryczną, olej opałowy, materiały do remontu oraz opłata za założenie ksiąg wieczystych, podział działek, akty notarialne, wycena nieruchomości, ogłoszenia prasowe, wypisy z rejestru gruntów, opłaty sądowe - 127.664,75 zł,
- rozbudowa i przebudowa budynku Centrum Aktywności Lokalnej w Potoku /fundusz sołecki/ - 20.000,00 zł,
- rozbudowa i przebudowa budynku Centrum Aktywności Lokalnej w Potoku /środki UMiG/ - 13.000,00 zł,

Dział 710 - Działalność usługowa, z wykonania przypadku na:

- opracowanie projektów decyzji o warunkach zabudowy i zagospodarowania terenu w Gminie Szydłów - 4.958,00 zł,
- wykonanie dokumentacji oraz ogłoszenie do zadania „Opracowanie zmiany studium uwarunkowań i kierunków zagospodarowania przestrzennego gminy” - 70.664,20 zł.

- zakup kwiatów i zniczy - 980,04 zł,

Dział 720 - Informatyka, z wykonania przypada na:

- opłaty związane z usługą wysyłania esemesowych informacji do rolników - 432,18 zł.

Dział 750 - Administracja publiczna, z wykonania przypada na:

Urzędy Wojewódzkie:

- wynagrodzenia osobowe pracowników - 75.280,95 zł,

- składka na ubezpieczenie społeczne - 12.940,79 zł,

- składka na Fundusz Pracy - 1.844,38 zł.

- zakup dyplomów, kwiatów i artykułów na organizację jubileuszu 50-lecia pożycia małżeńskiego - 2.000,00 zł.

Rady Gmin (miast i miast na prawach powiatu):

- diety radnych - 130.500,00 zł.

Urzędy Gmin (miast i miast na prawach powiatu):

- wynagrodzenia osobowe pracowników - 1.272.723,58 zł,

- dodatkowe wynagrodzenie roczne - 98.410,27 zł,

- składka na ubezpieczenie społeczne - 227.848,42 zł,

- składka na Fundusz Pracy - 24.044,88 zł,

- zakup materiałów i wyposażenia (prasa, dzienniki ustaw, opracowania, materiały biurowe, tonery do drukarek, części zamienne do ksero, środki czystości, druki, książki nadawcze, wyposażenie do biura) - 74.192,61 zł,

- świadczenia rzeczowe w ramach przepisów bhp - 6.780,32 zł,

- energia elektryczna, ogrzewanie gazowe - 33.104,71 zł,

- naprawa kserokopiarki - 2.700,93 zł,

- badania profilaktyczne pracowników - 3.785,00 zł,

- podróże służbowe pracowników, ryczałt samochodowy - 3.603,66 zł,

- usługi pozostałe (opłata za przesyłki pocztowe, nadzór autorski systemu PUMA, obsługa prawna, obsługa w zakresie bhp, usługi Inspektora Ochrony Danych, prenumerata, prowizje bankowe, monitoring, przegląd kserokopiarek, regeneracja tonerów, ubezpieczenia) - 235.034,90 zł,

- odpisy na ZFŚS - 43.065,85 zł,

- opłata z tytułu zakupu usług telekomunikacyjnych - 10.582,46 zł,

- szkolenia pracowników - 15.798,33 zł,

- dostawa wraz z montażem klimatyzatorów w urzędzie - 43.322,09 zł.

Spis powszechny i inne

- dodatki spisowe w związku ze spisem ludności i mieszkań - 15.169,00 zł,
- zakup materiałów w związku ze spisem ludności i mieszkań - 565,00 zł.

Promocja jednostek samorządu terytorialnego

- umowa o dzieło - 6.560,00 zł,
- nagrody za udział w konkursach - 761,84 zł,
- zakup materiałów i gadżetów promujących gminę, materiały biurowe - 18.072,02 zł,
- usługi pozostałe (abonament za utrzymanie strony i domeny internetowej, BIP, druk gazety oraz wykonanie gadżetów promujących) - 54.154,56 zł,
- składka członkowska LGD „Białe Ługi” - 10.519,00 zł,
- składka członkowska na rzecz Stowarzyszenia Miast Króla KW - 1.000,00 zł,
- składka członkowska na Stowarzyszenie Miast i Gmin Regionu Świętokrzyskiego - 2.500,00 zł,
- składka członkowska LOT Czym Chata Bogata - 2.000,00 zł,
- składka członkowska Regionalna Organizacja Turystyczna Województwa Świętokrzyskiego - 3.080,00 zł,
- szkolenia pracowników - 285,00 zł,
- zwrot kosztów podróży - 45,97 zł.

Wspólna obsługa jednostek samorządu terytorialnego

- świadczenia rzeczowe w ramach przepisów bhp - 176,00 zł,
- wynagrodzenia osobowe pracowników - 131.930,99 zł,
- dodatkowe wynagrodzenie roczne - 10.631,95 zł,
- składka na ubezpieczenie społeczne - 24.976,19 zł,
- składka na FP - 2.337,26 zł,
- umowa zlecenia - 2.200,00 zł,
- zakup materiałów biurowych - 16.561,08 zł,
- zakup usług pozostałych i zdrowotnych - 16.978,93 zł,
- usługi telekomunikacyjne - 652,91 zł,
- odpis na ZFŚS - 5.100,36 zł,
- szkolenia pracowników - 1.746,61 zł,
- ubezpieczenie - 142,41 zł.

Pozostała działalność

- diety sołtysów za udział w sesjach rady miejskiej - 30.400,00 zł,
- prowizja sołtysów za inkaso zobowiązań pieniężnych - 38.127,00 zł,

- zakup materiałów biurowych - 1.208,39 zł,
- usługi pocztowe - 10.499,60 zł,
- koszty opłaty komorniczej - 81,07 zł.

Dział 751 - Urzędy naczelnych organów władzy państwowej, kontroli

i ochrony prawa oraz sądownictwa, z wykonania przypadku na:

- urzędy naczelnych organów władzy państwowej, kontroli i ochrony prawa - zakup materiałów biurowych - 498,00 zł,

Dział 754 - Bezpieczeństwo publiczne i ochrona przeciwpożarowa, z wykonania przypadku na:

- dofinansowanie inwestycji budowlanej - budowy budynku magazynowego przez Komendę Powiatową Państwowej Straży Pożarnej w Staszowie - 150.000,00 zł,
- utrzymanie jednostek OSP na terenie gminy w gotowości bojowej:
 - ekwiwalent dla strażaków za udział w akcjach ratowniczych i szkoleniach, diety i Ryczałty kierowców OSP - 47.059,91 zł,
 - zakup paliwa, części do samochodów strażackich i akumulatorów, materiałów do remontu strażnic - 47.213,04 zł,
 - zakup sprzętu i wyposażenia dla OSP Szydłów /fundusz sołecki/ - 7.208,30 zł,
 - zakup sprzętu i wyposażenia dla OSP w Woli Żyznej /środku z powiatu/ - 3.000,00 zł.
 - zakup sprzętu i wyposażenia dla OSP Gacki /środku z powiatu/ - 3.000,00 zł,
 - zakup sprzętu i umundurowania dla OSP Solec /fundusz sołecki/ - 2.082,65 zł,
 - energia, woda, ogrzewanie gazowe - 28.948,75 zł,
 - remont i przeglądy techniczne samochodów, badania okresowe strażaków - 22.486,04 zł,
 - remont dachu na budynku OSP Rudki /fundusz sołecki/ - 22.518,36 zł.
 - remont dachu na budynku OSP Rudki /środku własne/ - 76.281,64
 - usługi telekomunikacyjne - 649,32 zł,
 - ubezpieczenie, samochodów i strażaków - 8.389,30 zł,
 - podatek od nieruchomości - 8.385,00 zł,
 - wykonanie projektu budowlanego przebudowy i rozbudowy budynku OSP z funkcją świetlicy wiejskiej w Solcu /fundusz sołecki/ - 24.354,00 zł.
 - środki na lokalny system ostrzeżeń powodziowych - 1.250,00 zł,
 - zakup materiałów i usług związanych ze zwalczaniem pandemii COVID-19 - 1.158,44 zł.

Dział 757 - Obsługa długu publicznego, z wykonania przypada na:

- odsetki od zaciągniętego kredytu - 31.768,77 zł,

Dział 801 - Oświata i wychowanie, z wykonania przypada na:

Szkoły podstawowe

- wynagrodzenia osobowe nauczycieli i obsługi - 2.055.809,87 zł,
- nauczycielski dodatek wiejski i mieszkaniowy, zakup środków w ramach bhp - 135.737,50 zł,
- dodatkowe wynagrodzenie roczne - 159.724,73 zł,
- składki na ubezpieczenia społeczne - 389.400,95 zł,
- składki na Fundusz Pracy - 38.517,16 zł,
- wynagrodzenia z tytułu umów zlecenia i o dzieło - 15.255,00 zł,
- zakup oleju opałowego, środków czystości, art. biurowych, gospodarczych - 104.993,35 zł,
- zakup pomocy dydaktycznych, książek - 102.052,12 zł,
- zużycie gazu do ogrzewania budynku, zużycie energii elektrycznej, wody - 106.584,95 zł,
- usługi naprawcze - 3.075,00 zł,
- badania lekarskie pracowników - 1.339,00 zł,
- wywóz odpadów, odprowadzanie ścieków, usługi kominiarskie, przeglądy techniczne gaśnic, kotłowni, instalacji elektrycznej, opłaty pocztowe - 37.663,84 zł,
- zakup usług telekomunikacyjnych - 2.950,38 zł,
- podróże służbowe - 107,66 zł,
- ubezpieczenia - 6.939,49 zł,
- odpisy na ZFŚS - 112.723,58 zł,
- szkolenia pracowników - 1.601,96 zł,
- przebudowa dachu budynku sali gimnastycznej z częścią dydaktyczną w Szydłowie - 632.016,00 zł,
- termomodernizacja budynku użyteczności publicznej Szkoły Podstawowej przy ul. Szkolnej 12 - tablice informacyjne - 100,00 zł.

Oddziały przedszkolne w szkołach podstawowych

- nauczycielski dodatek wiejski i mieszkaniowy, zakup środków w ramach przepisów bhp - 8.163,56 zł,
- wynagrodzenia osobowe pracowników - 98.519,93 zł,
- dodatkowe wynagrodzenie roczne - 6.586,82 zł,

- składki na ubezpieczenia społeczne - 18.771,24 zł,
- składki na Fundusz Pracy - 2.672,30 zł,
- zakup materiałów i wyposażenia - 3.798,84 zł,
- zakup usług pozostałych /wyżywienie/ - 28.553,10 zł,
- pokrycie kosztów dzieci z gminy Szydłów uczęszczających do oddziałów przedszkolnych w innych gminach - 58.859,19 zł,
- odpis na ZFŚS - 7.328,27 zł.

Przedszkola:

- dotacja na prowadzenie Publicznego Przedszkola w Solcu - 709.499,36 zł,
(środki z UW - 51.485,00 zł, dotacja z UMiG - 658.014,36 zł),
- nauczycielski dodatek wiejski i mieszkaniowy, zakup środków w ramach przepisów bhp - 19.053,54 zł,
- wynagrodzenia osobowe pracowników - 398.102,90 zł,
- dodatkowe wynagrodzenie roczne - 27.714,94 zł,
- składki na ubezpieczenia społeczne - 74.638,29 zł,
- składki na Fundusz Pracy - 6.514,47 zł,
- zakup środków czystości, art. biurowych, gospodarczych, wydawnictw pedagogicznych - 21.029,43 zł,
- umowy zlecenia - 12.780,00 zł,
- zakup artykułów żywnościowych - 44.267,67 zł,
- zakup pomocy dydaktycznych - 2.152,71 zł,
- ogrzewanie gazowe, zużycie energii elektrycznej, wody - 10.731,29 zł,
- badania okresowe pracowników - 430,00 zł,
- usługi kominiarskie, wywóz odpadów, wywóz szamba - 8.493,38 zł,
- pokrycie kosztów dzieci z gminy Szydłów uczęszczających do przedszkoli w innych gminach - 117.141,50 zł,
- podróże służbowe krajowe - 2.245,26 zł,
- rozmowy telefoniczne - 1.289,18 zł,
- ubezpieczenie budynku, sprzętu - 595,76 zł,
- odpisy na ZFŚS - 18.453,01 zł,
- szkolenia pracowników - 505,00 zł,
- koncepcja rozbudowy i przebudowy budynku przedszkola w Szydłowie – 11.931,00 zł.

Inne formy wychowania przedszkolnego

- na prowadzenie Punktu Przedszkolnego w Potoku - 146.159,65 zł, (środki z UW – 20.594,00 zł, dotacja z UMiG - 125.565,65 zł).

Dowożenie uczniów do szkół:

- świadczenia w ramach przepisów bhp - 244,00 zł,
- wynagrodzenia osobowe pracowników — 138.111,01 zł,
- dodatkowe wynagrodzenie roczne - 10.517,59 zł,
- składki na ubezpieczenia społeczne - 26.338,20 zł,
- składki na Fundusz Pracy - 1.643,42 zł,
- zakup oleju napędowego, płynów, części zamiennych do busów - 93.697,94 zł,
- naprawy i remonty busów szkolnych - 6.518,71 zł,
- badania okresowe pracowników - 240,00 zł,
- przeglądy techniczne, zakup biletów szkolnych - 81.632,75 zł,
- ubezpieczenia busów - 6.369,00 zł,
- odpisy na ZFŚS - 4.759,30 zł,
- podatek od środków transportowych - 3.800,00 zł

Dokształcanie i doskonalenie nauczycieli:

- szkolenia nauczycieli - 12.232,00 zł.
- dofinansowanie do studiów podyplomowych nauczycieli - 2.406,75 zł.

Realizacja zadań wymagających stosowania specjalnej organizacji nauki i metod pracy dla dzieci w przedszkolach, oddziałach przedszkolnych w szkołach podstawowych i innych formach wychowania przedszkolnego:

- dodatek wiejski i mieszkaniowy nauczycieli, zakup środków w ramach przepisów bhp - 354,95 zł,
- wynagrodzenia osobowe pracowników - 8.235,94 zł,
- składki na ubezpieczenia społeczne - 1.514,17 zł,
- składki na Fundusz Pracy - 134,00 zł.

Realizacja zadań wymagających stosowania specjalnej organizacji nauki i metod pracy dla dzieci i młodzieży w szkołach podstawowych:

- dodatek wiejski i mieszkaniowy nauczycieli, zakup środków w ramach przepisów bhp - 4.471,40 zł,
- wynagrodzenia osobowe pracowników - 66.297,93 zł,
- składki na ubezpieczenia społeczne - 9.618,98 zł,
- składki na Fundusz Pracy - 1.176,59 zł.

Zapewnienie uczniom prawa do bezpłatnego dostępu do podręczników, materiałów edukacyjnych lub materiałów ćwiczeniowych:

- zakup materiałów i wyposażenia - 411,06 zł,
- zakup pomocy dydaktycznych - 41.106,78 zł.

Pozostała działalność:

- pomoc zdrowotna dla nauczycieli - 4.600,00 zł,
- organizacja i ubezpieczenie wycieczek w ramach programu Poznaj Polskę - 12.052,00 zł,
- odpisy na ZFŚS dla emerytów i rencistów byłych nauczycieli - 43.534,68 zł.

Dział 851 - Ochrona zdrowia, z wykonania przypada na:

Lecznictwo ambulatoryjne:

- dotacja na przebudowę i doposażenie oddziału pediatrii w SPZZOZ w Staszowie - 10.000,00 zł.

Przeciwdziałanie alkoholizmowi:

- wyposażenie świetlicy - 4.338,01 zł,
- umowy zlecenia i składki ZUS (prowadzenie świetlic środowiskowych, wynagrodzenia członków GKRPAalkoh.) - 29.776,72 zł,
- prowadzenie punktu konsultacyjnego dla osób uzależnionych od alkoholu i doznających przemocy w rodzinie - 14.794,99 zł,
- koszty sądowe - 2.800,00 zł,
- szkolenia - 330,00 zł.

Pozostała działalność:

- zakup paliwa celem transportu osób mających trudności w samodzielnym dotarciu do punktów szczepień przeciwko wirusowi SARS Cov-2 - 466,61 zł,
- wykonanie gadżetów promujących szczepienia przeciwko COVID-19 - 10.000,00 zł,

Dział 852-Pomoc społeczna, z wykonania przypada na:

Domy pomocy społecznej:

- wydatki na kierowanie do domu pomocy społecznej i ponoszenie odpłatności za pobyt mieszkańców gminy w tym domu - finansowane przez UMiG - 331.277,82 zł.

Ośrodki wsparcia:

- pomoc w ramach udzielenia schronienia osobom bezdomnym finansowana przez UMiG - 32.790,32 zł.

Zadania w zakresie przeciwdziałania przemocy w rodzinie:

- wydatkowano na pomoc w ramach procedury „Niebieska karta” finansowana przez UMiG - 650,00 zł

- składki na ubezpieczenie zdrowotne opłacane za osoby pobierające niektóre świadczenia z pomocy społecznej, oraz za osoby uczestniczące w zajęciach w centrum integracji społecznej - 5.609,68 zł (dotacja ŚUW).
- zasiłki okresowe, celowe i pomoc w naturze oraz składki na ubezpieczenia emerytalne i rentowe - 26.387,72 zł (z dotacji ŚUW wydatkowano - 10.676,50 zł, ze środków UMiG wydatkowano - 15.711,22 zł).
- zasiłki stałe wypłacone ze środków ŚUW - 66.484,17 zł.

Ośrodki Pomocy Społecznej:

Środki przeznaczone na utrzymanie Miejsko-Gminnego Ośrodka Pomocy Społecznej w Szydłowie - 373.881,53 zł (306.489,53 zł wydatkowano ze środków UMiG, 67.392,00 zł wydatkowano z dotacji ŚUW).

Z wykonania przypada na:

- wynagrodzenia osobowe pracowników - 253.576,99 zł,
- wynagrodzenia bezosobowe - 2.400,00 zł,
- dodatkowe wynagrodzenie roczne - 17.973,24 zł,
- składki na ubezpieczenia społeczne - 44.839,05 zł,
- składki na Fundusz Pracy - 5.270,16 zł,
- świadczenia rzeczowe w ramach przepisów bhp - 1.644,16 zł,
- materiały biurowe, druki, środki czystości, opracowania - 6.176,63 zł,
- badania okresowe pracowników - 330,00 zł,
- usługi pocztowe, opłata zryczałtowana - 23.092,98 zł,
- podróże służbowe krajowe - 2.831,96 zł,
- podatki i opłaty - 391,21 zł,
- odpisy na ZFŚS - 7.450,72 zł,
- szkolenia - 2.144,43 zł
- koszty obsługi informatycznej - 5.760,00 zł.

Usługi opiekuńcze i specjalistyczne usługi opiekuńcze:

- świadczenia społeczne z tytułu usług opiekuńczych i specjalistycznych usług opiekuńczych finansowane przez UMiG - 15.929,02 zł.

Pomoc w zakresie dożywiania:

- wydatki w kwocie 70.026,07 zł poniesiono na dożywianie dzieci (ze środków UMiG wydatkowano - 14.026,07 zł, z dotacji ŚUW wydatkowano - 56.000,00 zł).

Realizacja programu „Wspieraj Seniora” finansowana z dotacji ŚUW - 40.756,50 zł.

Dział 854 - Edukacyjna opieka wychowawcza, z wykonania przypada na:

Pomoc materialna dla uczniów o charakterze socjalnym - stypendia dla uczniów - 88.206,00 zł (z dotacji ŚUW wydatkowano - 79.385,00 zł, a ze środków UMiG wydatkowano kwotę 8.821,00 zł).

Dział 855 - Rodzina, z wykonania przypada na:

- świadczenie wychowawcze - 4.405.373,77 zł. Są to wydatki finansowe z dotacji ŚUW, w tym:

- świadczenia społeczne (świadczenia wychowawcze 500+) - 4.368.243,71 zł,
- wynagrodzenia osobowe pracowników - 1.268,00 zł,
- dodatkowe wynagrodzenie roczne - 2.868,38 zł,
- składki na ubezpieczenie społeczne - 4.703,76 zł,
- wynagrodzenia bezosobowe - 23.900,00 zł,
- zakup materiałów - 767,28 zł,
- usługi pocztowe, koszty i prowizje bankowe - 3.428,85 zł,
- odpisy na ZFŚS - 193,79 zł.

- świadczenia rodzinne, świadczenie z funduszu alimentacyjnego oraz składki na ubezpieczenia emerytalne i rentowe z ubezpieczenia społecznego - 2.076.053,82 zł.

Wydatki finansowe z dotacji ŚUW, które przeznaczono na:

- świadczenia społeczne (zasiłki rodzinne, pielęgnacyjne, alimenty)- 1.902.668,02 zł,
- wynagrodzenia osobowe pracowników - 44.279,18 zł,
- dodatkowe wynagrodzenie roczne - 3.777,60 zł,
- składki na ubezpieczenie społeczne - 121.581,59 zł,
- składka na Fundusz Pracy - 1.201,69 zł,
- zakup materiałów biurowych, druków, środków czystości, opracowań - 476,04 zł,
- badania okresowe pracowników - 55,00 zł,
- usługi pocztowe, koszty i prowizje bankowe - 226,80 zł,
- świadczenia rzeczowe w ramach przepisów bhp - 99,07 zł,
- odpisy na ZFŚS - 1.550,26 zł,
- zwroty nienależnie pobranych zasiłków z odsetkami - 138,57 zł.

Karta Dużej Rodziny

Wydatki w kwocie 50,00 zł, pochodzące z dotacji ŚUW przeznaczono na zakup materiałów biurowych.

Wspieranie rodziny

Wydatkowaną kwotę 54.413,77 zł (w tym ze środków UMiG - 52.413,77 zł i ze środków ŚUW - 2.000,00 zł) przeznaczono na zatrudnienie asystentów rodziny w ramach ustaw o „Wspieraniu rodziny i systemie pieczy zastępczej”.

Środki wydatkowano na:

- wynagrodzenia osobowe pracowników - 39.930,24 zł (z tego z ŚUW - 2.000,00 zł),
- dodatkowe wynagrodzenie roczne - 2.401,53 zł,
- składki na ubezpieczenia społeczne - 6.771,26 zł,
- składki na Fundusz Pracy - 959,70 zł,
- materiały biurowe, druki, środki czystości, opracowania - 280,00 zł,
- świadczenia rzeczowe w ramach przepisów bhp - 559,07 zł,
- podróże służbowe krajowe - 1.195,17 zł,
- odpisy na ZFŚS - 1.550,26 zł,
- szkolenia - 766,54 zł.

Rodziny zastępcze

Wydatki finansowane ze środków UMiG kwotę 4.671,36 zł przeznaczono na pokrycie kosztów pieczy zastępczej.

Składki na ubezpieczenie zdrowotne opłacane za osoby pobierające niektóre świadczenia rodzinne, oraz za osoby pobierające zasiłki dla opiekunów - 55.220,00 zł i środki te pochodziły z dotacji ŚUW.

Dział 900 - Gospodarka komunalna i ochrona środowiska, z wykonania przypadku na:

- gospodarkę ściekami i ochronę wód - 505.089,75 zł. Kwotę wydatkowano na:
 - zakup środków w ramach przepisów bhp - 3.058,49 zł,
 - wynagrodzenia osobowe pracowników - 177.641,16 zł,
 - dodatkowe wynagrodzenie roczne - 13.522,87 zł,
 - składka ZUS - 32.736,92 zł,
 - składka na FP - 3.477,59 zł,
 - zakup paliwa do koparki i ciągników, zakup części do napraw sprzętu komunalnego, zakup środków dezynfekcyjnych oraz materiałów do bieżących remontów w oczyszczalniach ścieków - 89.114,57 zł,
 - zakup energii elektrycznej - 108.403,24 zł,
 - badania profilaktyczne - 522,00 zł,
 - odbiór i zagospodarowanie osadu komunalnego z oczyszczalni ścieków,

- usługi wulkanizacyjne, przeglądy sprzętu, naprawy, monitoring oczyszczalni – 40.694,09 zł,
 - rozmowy telefoniczne - 1.375,56 zł,
 - badania i analizy ścieków - 7.172,67 zł,
 - podróże służbowe pracowników - 239,34 zł,
 - ubezpieczenie pojazdów, opłata za odprowadzanie ścieków - 19.630,25 zł,
 - odpis na ZFŚS - 6.201,00 zł,
 - podatek od środków transportowych - 1.300,00 zł.
 - gospodarka odpadami komunalnymi - wydatkowano kwotę - 682.714,79 zł na:
 - prowizja za inkaso opłaty za odpady komunalne - 41.041,00 zł,
 - zakup materiałów biurowych, worków na śmieci - 1.063,09 zł,
 - koszty transportu, odbioru i zagospodarowania odpadów komunalnych z terenów użyteczności publicznej - 15.454,28 zł,
 - koszty transportu, odbioru i zagospodarowania odpadów komunalnych - 625.125,42 zł,
 - koszty opłaty komorniczej - 31,00 zł.
 - oczyszczanie miast i wsi - wydatkowano kwotę 26.454,78 zł i przeznaczono na:
 - wynajem i serwis kabin TOI-TOI - 4.942,08 zł,
 - zakup Miejskiego Punktu Elektroodpadów - 21.512,70 zł.
 - utrzymanie zieleni w miastach i gminach - wydatkowano kwotę 5.744,90 zł na utrzymanie zieleni (sadzonki kwiatów, drzewka ozdobne, nawóz środki ochrony roślin).
 - ochrona powietrza atmosferycznego i klimatu - poniesiono wydatki w kwocie 19.866,36 zł i przeznaczono na:
 - dodatki specjalne z pochodnymi za realizację programu „Czyste Powietrze” - 7.656,96 zł,
 - zakup projektora OPTOMA - 3.033,60 zł,
 - druk ulotek informacyjnych w ramach realizacji programu „Czyste Powietrze” - 1.180,80 zł,
 - koszty przygotowania dokumentacji związanej z Klastrem Energii - 7.995,00 zł.
 - schroniska dla zwierząt - poniesiono wydatki w kwocie 47.587,87 zł na wyłapywanie i opiekę nad bezdomnymi zwierzętami, zabiegi weterynaryjne.
- Oświetlenie ulic, placów i dróg:
- oświetlenie uliczne gminy - 100.056,26 zł,

- konserwacja oświetlenia, wymiana lamp - 15.493,84 zł,
- montaż oświetlenia ulicznego w m. Potok Rządowy /fundusz sołecki/ - 9.000,00 zł,
- opłata za dzierżawę oświetlenia ulicznego i udostępnienie infrastruktury - 26.219,96 zł,
- przebudowa sieci niskiego napięcia na Rynku w Szydłowie - 6.150,00 zł,
- rozbudowa i przebudowa oświetlenia ulicznego na terenie gminy - 38.440,00 zł.

Wpływy i wydatki związane z gromadzeniem środków z opłat i kar za korzystanie ze środowiska - wydatkowano kwotę 30.414,77 zł i przeznaczono na zakup fotopułapek z osprzętem, odbiór, transport i zagospodarowanie odpadów pochodzących z dzikich wysypisk śmieci.

Pozostałe działania związane z gospodarką odpadami - wydatki poniesiono w wysokości 47.226,30 zł i przeznaczono na unieszkodliwienie materiałów budowlanych zawierających azbest - demontaż i transport.

Pozostała działalność - wydatkowano 4.524.175,07 zł, z przeznaczeniem na:

- składkę na Ekologiczny Związek Odpadami Komunalnymi w Rzędowie - 2.754,00 zł,
- zakup środków w ramach przepisów bhp - 6.758,48 zł,
- wynagrodzenie pracowników - 360.727,40 zł,
- dodatkowe wynagrodzenie roczne - 20.302,39 zł,
- składka ZUS - 64.241,39 zł,
- składka na FP - 8.891,33 zł,
- zakup materiałów do bieżących prac gospodarczych na terenie gminy, zakup narzędzi, części do sprzętu gospodarczego, zakup paliwa - 35.784,27 zł,
- zakup wyposażenia dla KGW w Potoku /fundusz sołecki/ - 7.141,72 zł,
- zakup materiałów do remontu budynku KGW w Brzezinach /fundusz sołecki/ - 6.648,50 zł,
- usługi remontowe i pozostałe dotyczące utrzymania sprzętu gospodarczego - 970,00 zł,
- remont budynku KGW w Brzezinach /fundusz sołecki/ - 13.543,00 zł,
- wykonanie remontu drewnianej studni na Rynku w Szydłowie - 8.000,00 zł,
- badania pracowników gospodarczych - 2.417,00 zł,
- usługi zwyżką, zakup usług pozostałych - 5.299,14 zł,
- wykonanie ogrodzenia placu rekreacyjnego w Katuszowie /fundusz sołecki/ - 3.000,00 zł,
- utwardzenie placu w Gackach /fundusz sołecki/ - 6.110,27 zł,

- zakup wraz z montażem zabawek w Katuszowie /fundusz sołecki/ - 4.920,00 zł,
- usługi telekomunikacyjne - 352,11 zł,
- delegacje pracownicze - 45,97 zł,
- ubezpieczenie - 836,00 zł,
- odpis na ZFŚS - 13.316,65 zł,
- odsetki od nieterminowo wypłaconego wynagrodzenia, ekwiwalentu za niewykorzystany urlop - 76,16 zł,
- budowa altany ogrodowo-grillowej w Korytnicy /fundusz sołecki/ - 20.390,54 zł,
- budowa placu zabaw w Jabłonicy /fundusz sołecki/ - 17.000,00 zł,
- budowa altany ogrodowo-grillowej w Mokrem /fundusz sołecki/ - 13.000,00 zł,
- roboty budowlane w ramach zadania pn. „Kompleksowa rewitalizacja wyznaczonego obszaru na terenie gminy Szydłów w celu zapewnienia wysokiej jakości życia mieszkańców” - 3.870.762,75 zł,
- zakup traktorka do koszenia trawy - 19.986,00 zł,
- zakup rębaka do gałęzi - 10.900,00 zł.

Dział 921 - Kultura i ochrona dziedzictwa narodowego, z wykonania przypada na:

Domy i ośrodki kultury, świetlice i kluby - wydatki w kwocie 389.115,28 zł poniesiono na:

- dotację podmiotową dla samorządowej instytucji kultury - Miejsko-Gminnego Centrum Kultury w Szydłowie - 350.000,00 zł,
- zakup materiałów i remont świetlicy wiejskiej w Wolicy /fundusz sołecki/-14.115,28 zł,
- dotację celową na zakup sceny mobilnej dla M-GCK w Szydłowie - 25.000,00 zł.

Biblioteki

Wydatki w kwocie 114.000,00 zł poniesiono na:

- dotację podmiotową dla samorządowej instytucji kultury - Miejsko-Gminnej Biblioteki Publicznej w Szydłowie,

Ochrona zabytków i opieka nad zabytkami - poniesiono wydatki w kwocie 296.031,59 zł na przebudowę dachu XVI-wiecznego budynku Skarbczyka należącego do Zespołu Zamku Królewskiego w Szydłowie.

Pozostała działalność

- dotacje celowe na finansowanie lub dofinansowanie zadań zleconych do realizacji organizacjom prowadzącym działalność pożytku publicznego - 36.000,00 zł.

Dział 926 - Kultura fizyczna, z wykonania przypada na:

- dotacja celowa na realizację zadań publicznych z zakresu działalności sportowej przez organizacje prowadzące działalność pożytku publicznego - 15.000,00 zł.

Za 2021 roku plan wydatków zrealizowano w 75,99%, z tego: wydatki majątkowe na planowaną kwotę 12.740.359,27 zł zrealizowane zostały w kwocie 6.385.402,83 zł, tj. 50,11% założonego planu, (z kwoty wykonania 6.385.402,83 zł wydatki na zadania inwestycyjne roczne wynoszą - 1.310.038,98 zł, limity wydatków na wieloletnie programy inwestycyjne - wykonanie - 5.075.363,85 zł).

W dziale 010 - Rolnictwo i łowiectwo - zadanie inwestycyjne pod nazwą „Budowa kanalizacji sanitarnej w miejscowości Gacki i modernizacja oczyszczalni ścieków (2021-2022) jest w trakcie prac projektowych.

W dziale 801 - Oświata i wychowanie - zadanie inwestycyjne pod nazwą „Termomodernizacja budynku użyteczności publicznej - Szkoły Podstawowej przy ul. Szkolnej 12 (2017-2022) podpisana została umowa z wykonawcą. Realizacja zadania w 2022 roku.

W dziale 900 - Gospodarka komunalna i ochrona środowiska - zadanie inwestycyjne pn. „Kompleksowa rewitalizacja wyznaczonego obszaru na terenie gminy Szydłów w celu zapewnienia wysokiej jakości życia mieszkańców” (2016-2022) jest w trakcie realizacji. Termin zakończenia przypada na 2022 rok.

Niezrealizowanie wyżej wymienionych zadań inwestycyjnych przyczyniło się do zaniżenia wskaźnika wykonania wydatków inwestycyjnych.

Wydatki bieżące - na plan 23.091.819,56 zł, zostały zrealizowane w wysokości 20.843.588,00 zł., tj. 90,26% założonego planu.

W dziale 700 - Gospodarka mieszkaniowa - remonty bieżące i wyposażenie mieszkań komunalnych nie zostały zrealizowane ze względu na trudną sytuację finansową gminy.

W dziale 710 - Działalność usługowa - zmiana studium uwarunkowań i kierunków zagospodarowania przestrzennego oraz zmiana miejscowego planu zagospodarowania przestrzennego Gminy Szydłów są w trakcie realizacji.

Niezrealizowanie wyżej wymienionych zadań bieżących przyczyniło się do zaniżenia wskaźnika wykonania wydatków bieżących.

Na dzień 31 grudnia 2021 roku Gmina posiadała zadłużenie w kwocie 3.300.000,00 zł.

Gmina nie posiada zobowiązań z tytułu poręczeń i gwarancji oraz innych zobowiązań wymagalnych.

Wydatki na realizację zadań określonych w Gminnym Programie Profilaktyki i Rozwiązywania Problemów Alkoholowych i Narkomanii zostały wykonane w kwocie 52.039,72 zł., tj. 32,91%.

Burmistrz Miasta i Gminy Szydłów skorzystał z upoważnienia Rady Miejskiej do dokonywania zmian w budżecie i w 2021 roku wydał 19 zarządzeń w tym zakresie.

Stan realizacji zadań i inwestycji

Wykaz realizowanych zadań i inwestycji prowadzonych przez gminę w roku 2021 przedstawia poniższa tabela.

Tabela nr 7. Zadania zrealizowane w 2021 r.

(w złotych)

Lp.	Rodzaj przedsięwzięcia	Szacunkowa wartość	Środki własne	Wysokość dotacji	Okres realizacji
1.	Instalowanie urządzeń oświetlenia ulicznego na istniejącej linii napowietrznej „Gacki III gm. Szydłów” wzdłuż drogi gminnej w miejscowości Gacki, gm. Szydłów	17.950,00	17.950,00	-	2021
2.	Demontaż budynku mieszkalnego na terenie realizacji zadania pn. Adaptacja zdegradowanych terenów poprzemysłowych po zakończonej działalności oczyszczalni ścieków	48.757,63	48.57,63	-	2021
3.	Usuwanie wyrobów zawierających azbest z terenu gminy Szydłów w 2021 r.	47.226,30	47.226,30	-	2021
4.	Budowa altany ogrodowo grillowej w Korytnicy	5.500,00	5.500,00	-	2021
5.	Wytyczenie drogi wewnętrznej nr ewid. dz. 466 w Woli Żyznej	7.500,00	7.500,00	-	2021
6.	Budowa oświetlenia ulicznego w miejscowości Potok Rządowy	9.000,00	9.000,00	-	2021
7.	Remont odcinka sieci wodociągowej wraz z przyłączami	92.250,00	17.250,00	75 000,00	2021
8.	Remont dachu na budynku OSP Rudki	98.000,00	98.800,00	-	2021
9.	Budowa altany ogrodowo grillowej w m. Mokre	13.000,00	13.000,00	-	2021
10.	Remont dróg przy użyciu kruszywa w ramach funduszu sołeckiego na terenie gminy Szydłów	157. 867,31	157.867,31	-	2021
11.	Przebudowa drogi nr ewid. dz. 121 w miejscowości Mokre, od km 0+000 do km 0+450	125.344,40	125.344,40	-	2021
12.	Dostawa i montaż urządzeń klimatyzacyjnych w budynku Urzędu Miasta i Gminy Szydłów	43.980,00	43980,00	-	2021
13.	Dostawa i montaż Miejskiego Punktu Elektroodpadów	21.512,70	1.562,70	19.950,00	2021
14.	Dostawa mebli do budynku OSP Osówka	7.062,02	7.062,02	-	2021
15.	Przebudowa dachu XVI wiecznego budynku Skarbczyka, należącego do Zespołu Zamku Królewskiego w Szydłowie	296.031,59	164.031,59	132.000,00	2021
16.	Przebudowa odcinka linii energetycznej w Szydłowie	18.204,00	18.204,00	-	2021
17.	Rozbudowa i przebudowa budynku Centrum Aktywności Lokalnej w Potoku - II etap	33.000,00	33.000,00	-	2021

18.	Przebudowa drogi wewnętrznej nr ewid. 583 w miejscowości Szydłów	91.000,00	67.200,00	23.800,00	2021
19.	Wykonanie podjazdu dla niepełnosprawnych przy budynku biblioteki	35.000,00	35.000,00	-	2021
20.	Wykonanie i dostawa urządzeń w ramach zadania pn. „Budowa placu zabaw w Jabłonicy nr ewid. dz. 100/1 ETAP II”	17.000,00	17.000,00	-	2021
21.	Doposażenie placu zabaw w Katuszowie	4.920,00	4.920,00	-	2021
22.	Zakup i montaż wiat przystankowych w m. Solec i Katuszów	11.120,00	11.120,00	-	2021
23.	Przebudowa drogi nr 390027T Korytnica - most, od km 0+000 do km 0+370	144.356,50	29.671,50	114.685,00	2021
24.	Przebudowa drogi wewnętrznej nr ewid. dz. 644 w miejscowości Katuszów, od km 0+000 do km 0+535	160.114,65	33.223,65	126.891,00	2021
25.	Budowa oświetlenia ulicznego na ul. Ogrodowej w Szydłowie	20.490,00	20.490,00	-	2021
26.	Budowa odcinka sieci wodociągowej: Szydłów - Brzeziny	546.353,00	46.353,00	500.000,00	2020/21
27.	Przebudowa dachu budynku sali gimnastycznej z częścią dydaktyczną	1.224.979,67	605.263,67	619.716,00	2020/21

Zródło: Urząd Miasta i Gminy Szydłów

Tabela nr 8. Zadania wieloletnie kontynuowane w 2021 r.

(w złotych)

L.p.	Tytuł projektu	Wartość projektu	Dofinansowanie ze środków UE - EFRR i budżetu państwa	Wkład własny gminy	Dofinansowanie na wkład własny gminy (środki krajowe)	Wydatki (koszty kwalifikowalne i niekwalifikowalne w projekcie) poniesione w 2021 r.	Okres realizacji projektu
		Wydatki kwalifikowalne projektu					
1.	Kompleksowa rewitalizacja wyznaczonego obszaru na terenie Gminy Szydłów w celu zapewnienia wysokiej jakości życia mieszkańców	5.602.471,55	3.776.666,26	1.825.805,29	256.000,00	3.757.879,55	2017-2022
		4.723.957,82					
2.	Termomodernizacja budynku użyteczności publicznej w Szydłowie - Szkoły Podstawowej przy ul. Szkolnej 12	2.188.756,26	1.298.839,45	889.916,81	550.000,00	100,00	2017-2022
		1.367.199,42					

Fundusz sołecki

Rok 2021 to kolejny rok, w którym w gminie Szydłów realizowano wydatki w ramach Funduszu Sołeckiego, który ustanowiono ustawą z dnia 21 lutego 2014 r. o funduszu sołeckim (Dz. U. z 2014 r. poz. 301).

Fundusz sołecki są to środki gminy zarezerwowane w jej budżecie dla sołectw.

Konkretne sołectwa mają prawo do wskazania, na co należy wydatkować kwoty przypadające im z tej puli. Są to więc środki w budżecie gminy, tyle że wydzielone z przeznaczeniem wyłącznie dla sołectw, które się w niej znajdują. To powoduje, że fundusz sołecki musi podlegać takim samym rygorom, określonym w ustawie o finansach publicznych, jakim podlegają zwyczajne środki w budżecie gminy, bo to też są środki publiczne. Przy ich wydatkowaniu należy kierować się zasadą oszczędności, gospodarności i celowości. Ich uruchomienie i wydatkowanie musi się przy tym odbywać według wymogów formalnych zawartych w ustawie z dnia 21 lutego 2014 r. o funduszu sołeckim (Dz. U. poz. 301 z późn. zm.), tak, aby sołectwo i gmina mogły uzyskać korzyści, które daje funkcjonowanie funduszu. Przedsięwzięcia wskazane przez mieszkańców konkretnego sołectwa do sfinansowania z funduszu nie mogą być jednak dowolne. Muszą odpowiadać warunkom i wymogom formalnym, które zostały określone w ustawie o funduszu sołeckim i w art. 7 ustawy o samorządzie gminnym. Ustawa o funduszu sołeckim daje możliwość realizacji wspólnych przedsięwzięć przez kilka sołectw.

Zgodnie z zasadami określonymi w przedmiotowej ustawie, na 2021 r. zaplanowano w gminie Szydłów środki na wydatki w ramach funduszu sołeckiego w kwocie 360.671,42 zł, a zrealizowano wydatki na kwotę 350.289,66 zł. Poniżej przedstawiono realizację wydatków w 2021 r. w poszczególnych sołectwach:

Fundusz sołecki 2021 r.

Tabela nr 9. Fundusz sołecki w 2021 r.

w złotych

Sołectwo	Kwota przyznana na 2021 r.	Kwota zrealizowana w 2021 r.	Zadania zrealizowane w ramach funduszu sołeckiego w 2021 r.
Szydłów	47.208,30	47.208,30	Bieżący częściowy remont dróg gminnych wewnętrznych. Zakup sprzętu i wyposażenia dla OSP Szydłów.
Potok	27.144,77	27.141,72	Rozbudowa i przebudowa budynku Centrum Aktywności Lokalnej. Zakup sprzętu i wyposażenia dla KGW w Potoku.
Potok Rządowy	12.887,87	12.887,87	Budowa oświetlenia ulicznego - zakup i montaż lampy ulicznej LED. Zakup kruszywa na drogi.
Wymysłów	10.338,62	10.338,62	Bieżący remont drogi gminnej.
Gacki	31.110,27	31.110,27	Bieżący remont drogi gminnej oraz utwardzenie placu.
Korytnica	20.441,19	20.390,54	Budowa altany ogrodowo-grillowej - etap II.
Kotuszów	20.913,28	20.833,28	Bieżący częściowy remont drogi gminnej wewnętrznej. Zakup zabawki na plac zabaw. Montaż ogrodzenia na placu zabaw.

Mokre	15.673,16	15.673,16	Budowa altany ogrodowo-grillowej.
Solec	26.436,65	26.436,65	Wykonanie projektu budowy budynku świetlicy wiejskiej. Zakup sprzętu i umundurowania dla jednostki OSP Solec.
Grabki Duże	25.350,86	25.350,86	Bieżący cząstkowy remont dróg gminnych wewnętrznych.
Brzeziny	27.191,98	27.191,27	Bieżący cząstkowy remont drogi gminnej wewnętrznej. Remont budynku KGW w Brzezinach.
Jabłonica	17.561,49	17.000,00	Budowa placu zabaw w Jabłonicy - zakup zabawek.
Wolica	14.115,28	14.115,28	Modernizacja świetlicy wiejskiej w Wolicy.
Osówka	19.685,86	10.000,00	Remont drogi gminnej wewnętrznej.
Rudki	22.518,36	22.518,36	Remont dachu na budynku OSP w Rudkach.
Wola Żyzna	22.093,48	22.093,48	Wytyczenie i remont drogi gminnej wewnętrznej.
RAZEM:	360.671,42	350.289,66	X

Zródło: Urząd Miasta i Gminy Szydłów

Stan mienia komunalnego

Łączna powierzchnia gruntów stanowiących własność Gminy Szydłów na dzień 31.12.2021 r. wynosiła 234,1230 ha. W wymienionej wyżej powierzchni znaczna część to drogi gminne, drogi dojazdowe do pól oraz drogi na terenach wiejskich, znajdujące się w bezpośrednim zarządzie gminy, które łącznie zajmują powierzchnię 143,0963 ha. Pozostałe grunty o powierzchni 79,1784 ha, są to inne grunty, w przeważającej ilości użytki rolne stanowiące mienie publiczne. Szczegółowy podział gruntów stanowiących mienie Gminy Szydłów przedstawia poniższe zestawienie:

Ogólne zestawienie mienia Gminy Szydłów na dzień 31.12.2021 r.

Grunty stanowiące mienie Gminy Szydłów ogółem:	232,4212 ha
Użytki rolne:	76,1450 ha
w tym:	
- grunty orne R	37,4457 ha
- sady S	2,1461 ha
- łąki trwałe Ł	2,4287 ha
- pastwiska trwałe Ps	12,0918 ha
- grunty rolne zabudowane B-R	9,4970 ha
- rowy W	0,1651 ha
- grunty zadrzewione i zakrzewione	1,7100 ha
- lasy Ls	10,6606 ha
Grunty zabudowane i zurbanizowane:	146,2432 ha

w tym:	
- tereny mieszkaniowe B	0,0300 ha
- inne tereny zabudowane Bi	1,1889 ha
- tereny rekreacyjno wypoczynkowe Bz	1,4700 ha
- tereny komunikacyjne:	
drogi dr	143,4943 ha
w tym drogi gminne	47,4622 ha
w tym drogi wewnętrzne	96,0321 ha
tereny kolejowe Tk	0,0600 ha
Nieuzytki: N	9,0452 ha
Tereny różne Tr	0,9878 ha

Na dzień 31.12.2021 r. Gmina Szydłów:

- 1) nie posiada gruntów w użytkowaniu wieczystym, tj. gruntów stanowiących własność innych podmiotów, a oddanych Gminie Szydłów w użytkowanie wieczyste,
- 2) posiada 2,5787 ha gruntów oddanych w użytkowanie wieczyste na rzecz osób fizycznych o łącznej wartości 257.678,90 zł,
- 3) posiada 6,1559 ha wydzierżawionych gruntów rolnych przez osoby fizyczne.

Dane o zmianach w stanie mienia komunalnego.

W okresie od dnia 01 stycznia 2021 roku do 31 grudnia 2021 roku wystąpiły zmiany w stanie mienie komunalnego:

zmniejszenia:

- sprzedano grunty orne o powierzchni 0,0603 ha,

zwiększenia:

- nabyto z mocy prawa grunt zajęty pod drogę gminną nr 390013T w Gackach o pow. 0,0908 ha.

IV. ZABYTKI ORAZ DOBRA KULTURY W GMINIE SZYDŁÓW

Zabytki w gminie Szydłów to głównie układ urbanistyczny Szydłowa wraz z murami obronnymi, kościoły, pałac, park i inne. Ponad 80% zabytków jest w stanie dobrym lub zadowalającym.

Znaczące zabytki znajdują się w Szydłowie, Grabkach Dużych, Katuszowie i Potoku.

Zabytki będące w rejestrze Wojewódzkiego Konserwatora zabytków

Tabela nr 10. Wykaz zabytków na terenie Gminy Szydłów

Lp.	Nazwa zabytku	Położenie	Data powstania	Uwagi
1.	Zespół pałacowy - pałac, - 2 pawilony, - baszta, - oficyna, - park (pozostałości)	Grabki Duże	II poł. XVIII w.	Własność prywatna
2.	Kościół par. pw. św. Jakuba Starszego	Kotuszów	II poł. XVII w.	-
3.	Kościół parafialny pw. Wniebowzięcia NMP	Potok	lata 1647-1648	-
4.	cmentarz „stary”, nieczynny	Potok	II poł. XIX w.	-
5.	układ urbanistyczny			-
6.	Zespół kościoła parafialnego - kościół, pw. św. Władysława: - dzwonnica (d. baszta miejska), - brama na cmentarz kościelny, - kościół filialny pw. Wszystkich Św.	Szydłów	XIV-XVII w. XIV - XVII w. XVIII w. XV w.	-
7.	Ruiny kościoła szpitalnego Świętego Ducha	Szydłów	lata 1650-53	-
8.	Ruiny szpitala	Szydłów	1640 r.	-
9.	Synagoga	Szydłów	pocz. XVI, XX,	obecnie Miejsko-Gminne Centrum Kultury
10.	zespół zamkowy: - „Sala Rycerska” (trwała ruina), - „skarbczyk”, - budynek bramny, - mury obronne - mury miejskie, - brama Krakowska, ul. Kazimierza Wielkiego, - relikty bramy przy ul. Staszowskiej	Szydłów	II poł. XIV XIV 1528 r. pocz. XVII w. XIV w. II poł. XIV w. XIV w.	-
11.	zagroda, ul. Krakowska, drewniana: - chałupa, budynek inwentarski (stajnia, obora, chlew)	Szydłów	XVIII-XIX w.	-
12.	zagroda, ul. Krakowska, drewniana: - chałupa, budynek inwentarski (stajnia, obora, chlew)	Szydłów	XVIII-XIX w.	Własność prywatna

Efektem poniesionych przez Gminę Szydłów w latach poprzednich jak i w 2021 r. wydatków na remonty i odbudowę zabytków, większość z nich jest w stanie dobrym lub zadowalającym.

V. REALIZACJA POLITYK, PROGRAMÓW, STRATEGII

Strategia rozwoju gminy Szydłów na lata 2016 - 2023

Strategia Rozwoju Gminy Szydłów na lata 2016 - 2023, przyjęta przez Radę Gminy Szydłów w dniu 18 kwietnia 2016 r. Uchwałą Nr XXIII/ 127/ 2016, jest podstawowym instrumentem długofalowego zarządzania jednostką samorządu terytorialnego, określającym wizję i strategiczne kierunki rozwoju gminy. Zapewnia ona ciągłość i trwałość działań władz gminy, niezależnie od zmieniających się uwarunkowań.

Źródłem finansowania zadań zaplanowanych do realizacji były, oprócz środków pochodzących z budżetu Gminy Szydłów następujące programy, fundusze i instytucje:

- 1) Regionalny Program Operacyjny Województwa Świętokrzyskiego na lata 2014-2020 (RPO WŚ 2014-2020),
- 2) Program Operacyjny Wiedza Edukacja Rozwój 2014-2020 (PO WER 2014-2020),
- 3) Program Rozwoju Obszarów Wiejskich na lata 2014-2020 (PROW 2014-2020),
- 4) Program Fundusz Inicjatyw Obywatelskich na lata 2014-2020 (FIO 2014-2020),
- 5) Rządowy Program na rzecz Aktywności Osób Starszych na lata 2014-2020 (ASOS 2014-2020),
- 6) Środki finansowe pochodzące z Ministerstwa Kultury i Dziedzictwa Narodowego (MKiDN),
- 7) Środki finansowe pochodzące z Urzędu Wojewódzkiego, Urzędu Marszałkowskiego Województwa Świętokrzyskiego oraz Starostwa Powiatowego w Staszowie,
- 8) Rządowy Fundusz Inwestycji Lokalnych,
- 9) Fundusz Promocji Kultury.

Różnorodność źródeł finansowania zapewniała większą efektywność, spójność i synergii realizacji celów określonych w Strategii.

Projekty priorytetowe do realizacji na terenie Gminy Szydłów w latach 2016-2023 w ramach Strategii

Tabela nr 11. Projekty priorytetowe Strategia rozwoju gminy Szydłów na lata 2016 – 2023

PROJEKT 1.			
Nazwa projektu	<i>Kompleksowa rewitalizacja miejscowości Szydłów i Grabki Duże w celu zapewnienia wysokiej jakości życia mieszkańców</i>		
Okres realizacji	2016-2023	Szacunkowa wartość	18 mln zł
Zakres rzeczowy projektu wraz z uzasadnieniem	<p>Obszarem przeznaczonym do rewitalizacji są miejscowości Szydłów oraz Grabki Duże. Na zdegradowanym obszarze skoncentrowane są negatywne zjawiska dotyczące sfery społecznej, gospodarczej, przestrzenno-funkcjonalnej, środowiskowej oraz kulturowej, takie jak niska przedsiębiorczość i aktywność społeczna mieszkańców oraz niedostateczny poziom zachowania i wykorzystania obiektów dziedzictwa kulturowego. Planowany zakres rzeczowy projektu to:</p> <ol style="list-style-type: none"> 1. Zagospodarowanie zespołu min kościoła i szpitala pw. Świętego Ducha oraz szpitala dla ubogich i starców przed dalszą erozją i niszczeniem poprzez nadanie im nowych funkcji oraz udostępnienie ich dla zwiedzających. 2. Utworzenie gry terenowej na terenie Szydłowa, bazującej na lokalnym dziedzictwie kulturowym. 3. Termomodernizacja, remont i przebudowa budynków użyteczności publicznej: Urzędu Gminy, Szkoły Podstawowej im. Jana Kaczorowskiego, Gimnazjum im. Władysława St. Reymonta wraz z salą gimnastyczną w Szydłowie oraz wyposażenie tychże placówek dydaktycznych w nowoczesny sprzęt i materiały dydaktyczne. 4. Budowa sieci kanalizacji sanitarnej oraz wymiana odcinków wodociągu na ul. Soleckiej, Kieleckiej, Górki, Opatowskiej, Ogrodowej i Brzezińskiej w Szydłowie oraz brakujących fragmentów w Grabkach Dużych. 5. Przebudowa ul. Targowej i części ul. Staszowskiej (wjazd do Rynku i dojazd do Synagogi), ul. Ogrodowej, Opatowskiej, Armii Krajowej, Wschodniej, Cmentarnej w Szydłowie oraz fragmentów dróg gminnych w Grabkach Dużych. 6. Przebudowa parkingu przy ul. Kieleckiej w Szydłowie oraz jego bezpośredniego otoczenia. 7. Zagospodarowanie terenu pod murem obronnym przy Placu Zamkowym poprzez budowę boiska sportowego. 8. Remont kapitalny wraz z przebudową i zabezpieczenie przed całkowitą degradacją techniczną zabytkowego budynku dawnego Urzędu Gminy oraz jego adaptacja do nowych funkcji społecznych i kulturalnych, nawiązujących do tożsamości lokalnej lub przy braku technicznej możliwości zachowania i remontu budynku - budowa obiektu pełniącego funkcje społeczne i kulturalne. 		

	<p>9. Adaptacja i renowacja budynku Skarbczyka (Muzeum Regionalne) oraz pomieszczeń Biblioteki Gminnej na kolejne sale ekspozycyjne wraz z udostępnieniem posiadanych zbiorów historycznych.</p> <p>10. Zagospodarowanie ruin Sali Rycerskiej na działalność kulturalną, w tym organizację wydarzeń.</p> <p>11. Wykonanie prac pozwalających zabezpieczyć budynek dawnej bramy zamkowej, poprawić jego estetykę oraz dostosować do pełnienia funkcji kulturalnych.</p> <p>12. Renowacja Synagogi - zabezpieczenie przed degradacją zabytkowego wnętrza, odnowienie elewacji zewnętrznej oraz zagospodarowanie terenu wokół budynku, nawiązując do całościowego i spójnego wizerunku historycznego oraz kulturowego Szydłowa.</p> <p>13. Zagospodarowanie terenu pomiędzy ul. Kazimierza Wielkiego a rzeką Ciekącą (Szydłówką).</p> <p>14. Zagospodarowanie i modernizacja istniejącej przestrzeni publicznej w Grabkach Dużych i przeznaczenie jej na funkcje sportowe i rekreacyjne prowadzące do aktywnego wypoczynku i spędzania wolnego czasu przez mieszkańców gminy.</p> <p>15. Zabezpieczenie, ochrona i udostępnianie odsłonięcia geologicznego w Szydłowie.</p> <p>16. Utworzenie targowiska przeznaczonego do promocji i sprzedaży lokalnych produktów w celu pobudzenia aktywności gospodarczej mieszkańców.</p> <p>17. Aktywizacja i wzmacnianie więzi społecznych i gospodarczych mieszkańców zdegradowanego obszaru.</p> <p>18. Rozszerzanie oferty zajęć pozalekcyjnych i pozaszkolnych, edukacyjno-wychowawczych, doradczych, psychologiczno-pedagogicznych w szkołach podstawowych i gimnazjach.</p> <p>19. Rozszerzanie i podnoszenie jakości oraz dostosowanie do potrzeb społeczności lokalnej oferty usług świadczonych przez Wiejski Dom Kultury w Grabkach Dużych.</p> <p>20. Budowanie lokalnych, międzysektorowych partnerstw na rzecz rozwiązania zidentyfikowanych problemów i wykorzystania potencjału obszaru.</p> <p>21. Realizacja projektów aktywizujących osoby bezrobotne oraz znajdujące się w trudnej sytuacji na rynku pracy - współpraca z PUP.</p>
<p>Cele i działania, w które wpisuje się projekt</p>	<p>Zakres rzeczowy projektu priorytetowego 1. wpisuje się we wszystkie cele i działania <i>Strategii Rozwoju Gminy Szydłów na lata 2016-2023.</i></p>
<p>Możliwe źródła finansowania</p>	<p>Regionalny Program Operacyjny Województwa Świętokrzyskiego na lata 2014-2020: <i>Oś priorytetowa 2. Konkurencyjna gospodarka.</i> <i>Działanie 2.5 Wsparcie inwestycyjne sektora MSP.</i> <i>Oś priorytetowa 4. Dziedzictwo naturalne i kulturowe.</i> <i>Działanie 4.4 Zachowanie dziedzictwa kulturowego i naturalnego.</i> <i>Oś priorytetowa 6. Rozwój miast.</i> <i>Działanie 6.5 Rewitalizacja obszarów miejskich i wiejskich.</i> <i>Oś priorytetowa 8. Rozwój edukacji i aktywne społeczeństwo.</i> <i>Działanie 8.3 Zwiększenie dostępu do wysokiej jakości edukacji przedszkolnej oraz kształcenia podstawowego, gimnazjalnego i ponadgimnazjalnego.</i> <i>Oś priorytetowa 10. Otwarty rynek pracy.</i> <i>Działanie 10.2 Działania na rzecz podniesienia aktywności zawodowej osób powyżej 29. roku życia.</i> <i>Poddziałanie 10.2.1 Wsparcie aktywności zawodowej osób powyżej 29. roku życia pozostających bez zatrudnienia.</i></p>

<p>Program Rozwoju Obszarów Wiejskich na lata 2014-2020: M07- Podstawowe usługi i odnowa wsi na obszarach wiejskich. 8.2.7.3.1. Budowa lub modernizacja dróg lokalnych. 8.2.7.3.3. Inwestycje w obiekty pełniące funkcje kulturalne lub kształtowanie przestrzeni publicznej. 8.2.7.3.4. Inwestycje w targowiska lub obiekty budowlane przeznaczone na cele 1 promocji lokalnych produktów. 8.2.7.3.5. Ochrona zabytków i budownictwa tradycyjnego. Fundusz Inicjatyw Obywatelskich na lata 2014—2020: <i>Priorytet 1. Małe inicjatywy.</i> <i>Kierunek działania 3. Wspieranie młodych organizacji pozarządowych.</i> <i>Priorytet 2. Aktywne społeczeństwo.</i> <i>Kierunek działania 3. Poprawa zdolności organizacji pozarządowych do mobilizowania zasobów.</i> <i>Kierunek działania 5. Wspieranie aktywnych form integracji społecznej.</i> <i>Priorytet 3. Aktywni obywatele.</i> <i>Kierunek działania 4. Wspieranie tworzenia partnerstw (w tym partnerstwa publiczno-społecznego) i innych form współpracy, służących aktywizacji obywateli oraz przekazywaniu im realizacji zadań publicznych.</i></p>			
PROJEKT 2.			
Nazwa projektu	<i>Wsparcie organizacji i edukacji w zakresie produkcji i przetwórstwa rolno-spożywczego</i>		
Okres realizacji	2016-2023	Szacunkowa wartość	1 mln zł
Zakres rzeczowy projektu wraz z uzasadnieniem	<p>Projekt dotyczyć będzie nawiązania współpracy pomiędzy Gminą Szydłów a ośrodkami naukowymi i badawczymi, w celu podniesienia jakości organizacji i edukacji rolników w zakresie produkcji i przetwórstwa rolno-spożywczego. W szczególności wsparcie obejmować będzie:</p> <ol style="list-style-type: none"> 1. Nawiązanie współpracy ze Świętokrzyskim Ośrodkiem Doradztwa Rolniczego oraz innymi ośrodkami badawczymi. 2. Doradztwo w zakresie stosowania nowoczesnych technologii w produkcji rolno-spożywczej oraz ekologicznych metod produkcji. 3. Prace badawcze w celu poprawy jakości produkcji. 4. Współpracę w praktycznym wdrażaniu wyników badań naukowych. 5. Szkolenia z branży rolniczej, finansowej, inwestycyjnej itp. prowadzącej do rozwoju przedsiębiorczości rolniczej, tworzenia grup producentów oraz wspierania powstawania działalności pozarolniczych. 6. Organizację wyjazdów studyjnych. 		
Cele i działania, w które wpisuje się projekt	<p><i>Cel strategiczny 2. Szydłów - kapitał ludzki podstawą rozwoju gospodarczego gminy.</i> <i>Cel operacyjny 2.1. Rozwój nowoczesnej produkcji rolniczej i przetwórstwa rolno-spożywczego.</i> <i>Działanie 2.1.1. Modernizacja gospodarstw rolnych i przetwórstwa rolno- -spożywczego.</i> <i>Działanie 2.1.2. Wspieranie grup i organizacji producentów.</i></p>		
Możliwe źródła finansowania	Środki finansowe budżetu Gminy Szydłów.		

PROJEKT 3.			
Nazwa projektu	<i>Rozbudowa, przebudowa, termomodernizacja i wyposażenie budynku Samodzielnego Publicznego Zespołu Opieki Zdrowotnej (SP ZOZ) w Szydłowie</i>		
Okres realizacji	2016-2020	Szacunkowa wartość	1,6 mln zł
Zakres rzeczowy projektu wraz z uzasadnieniem	<p>W ramach projektu zaplanowano następujące przedsięwzięcia:</p> <ol style="list-style-type: none"> 1. Zapewnienie dostępu do gabinetów dla osób starszych i niepełnosprawnych. 2. Dostosowanie pomieszczeń do obecnych standardów dotyczących świadczenia usług zdrowotnych. 3. Przebudowa dachu. 4. Przebudowa instalacji budynku z zastosowaniem nowoczesnych technologii, w tym OZE. 5. Dostosowanie budynku do aktualnych wymagań w zakresie zużycia energii. 6. Wyposażenie obiektu w nowoczesny sprzęt i aparaturę medyczną. 		
Cele i działania, w które wpisuje się projekt	<p><i>Cel strategiczny 1. Szydłów - markowym produktem turystycznym.</i> <i>Cel operacyjny 1.2. Stworzenie atrakcyjnej przestrzeni dla mieszkańców i turystów.</i> <i>Działanie 1.2.2. Podnoszenie jakości i dostępności usług publicznych.</i></p>		
Możliwe źródła finansowania	<p>Regionalny Program Operacyjny Województwa Świętokrzyskiego na lata 2014-2020: <i>Oś priorytetowa 3. Efektywna i zielona energia.</i> <i>Działanie 3.3 Poprawa efektywności energetycznej z wykorzystaniem odnawialnych źródeł energii w sektorze publicznym i mieszkaniowym.</i> <i>Oś priorytetowa 7. Sprawne usługi publiczne.</i> <i>Działanie 7.3 Infrastruktura zdrowotna i społeczna.</i></p>		
PROJEKT 4.			
Nazwa projektu	<i>Wsparcie tworzenia produktu turystycznego opartego na potencjale zalewu w Chańcza</i>		
Okres realizacji	2016-2023	Szacunkowa wartość	1 mln zł
Zakres rzeczowy projektu wraz z uzasadnieniem	<p>Celem projektu jest rozszerzenie oferty turystycznej i rekreacyjnej oferowanej przez Gminę Szydłów poprzez wykorzystanie sąsiadującego z gminą zbiornika wodnego Chańcza. Wsparcie przedsięwzięcia ma polegać w szczególności na:</p> <ol style="list-style-type: none"> 1. Zainicjowaniu współpracy pomiędzy reprezentantami samorządów Gminy Raków oraz Miasta i Gminy Staszów w celu budowy wspólnego produktu turystycznego opartego na potencjale zalewu Chańcza. 2. Wspieraniu przedsięwzięć mających na celu zagospodarowanie i uporządkowanie terenów wokół zbiornika wraz z wykonaniem spójnego oznakowania. 3. Wspieraniu współpracy przedstawicieli sektora turystycznego. 4. Prowadzeniu wspólnych działań marketingowych. 		
Cele i działania, w które wpisuje się projekt	<p><i>Cel strategiczny 1. Szydłów - markowym produktem turystycznym.</i> <i>Cel operacyjny 1.1. Ochrona dziedzictwa kulturowego i naturalnego.</i> <i>Działanie 1.1.2. Racjonalne i efektywne wykorzystanie zasobów przyrody.</i> <i>Cel strategiczny 2. Szydłów - kapitał ludzki podstawą rozwoju gospodarczego gminy.</i> <i>Cel operacyjny 2.2. Wzrost przedsiębiorczości i aktywności społecznej mieszkańców.</i> <i>Działanie 2.2.</i></p>		
Możliwe źródła finansowania	Środki finansowe budżetu Gminy Szydłów oraz współpraca z LGD „Białe Ługi” i „LGR Świętokrzyski Karp”.		

Źródło: Opracowanie własne

Źródłem finansowania zadań zaplanowanych do realizacji były, oprócz środków pochodzących z budżetu Gminy Szydłów, następujące programy, fundusze i instytucje:

- 1) Regionalny Program Operacyjny Województwa Świętokrzyskiego na lata 2014-2021 (RPO WŚ 2014-2020),
- 2) Program Operacyjny Wiedza Edukacja Rozwój 2014-2020 (PO WER 2014-2020),
- 3) Program Rozwoju Obszarów Wiejskich na lata 2014-2020 (PROW 2014-2020),
- 4) Program Fundusz Inicjatyw Obywatelskich na lata 2014-2020 (FIO 2014-2020),
- 5) Rządowy Program na rzecz Aktywności Osób Starszych na lata 2014-2020 (ASOS 2014-2020),
- 6) Środki finansowe pochodzące z Ministerstwa Kultury i Dziedzictwa Narodowego (MKiDN),
- 7) Środki finansowe pochodzące z Urzędu Wojewódzkiego, Urzędu Marszałkowskiego Województwa Świętokrzyskiego oraz Starostwa Powiatowego w Staszowie,
- 8) Rządowy Fundusz Inwestycji Lokalnych,
- 9) Fundusz Promocji Kultury.

Różnorodność źródeł finansowania zapewniała większą efektywność, spójność i synergię realizacji celów określonych w Strategii.

Dla realizacji wyżej wymienionych celów w 2021 roku podjęto szereg dynamicznych działań inwestycyjnych oraz społecznych, w tym: w zakresie infrastruktury rekreacyjno - sportowej, drogowej, związanych z gospodarką wodno-ściekową, poprawy jakości edukacji, rozszerzenia usług rekreacyjnych i sportowych, a także integracji społecznej.

Wszystkie podjęte w 2021 r. działania opisane w niniejszym dokumencie są realizowane zgodnie z założeniami Strategii Rozwoju Gminy Szydłów.

Główne cele i założenia, które były przewidziane do realizacji w roku 2021, zostały w zdecydowanej większości podjęte i zrealizowane.

Plan odnowy miejscowości Gacki na lata 2014 - 2021

Uchwalony został Uchwałą Nr XLIX/ 237/ 2014 Rady Gminy Szydłów z dnia 18 czerwca 2014 r. Plan Odnowy Miejscowości Gacki zakładał realizację określonych przedsięwzięć i zadań inwestycyjnych.

Za obszary o szczególnym znaczeniu dla zaspokajania potrzeb mieszkańców i sprzyjających nawiązywaniu kontaktów społecznych, ze względu na ich położenie

oraz cechy funkcjonalne i przestrzenne w miejscowości Gacki uznane zostały w szczególności:

- teren wokół budynku po szkole podstawowej,
- teren wokół remizy strażackiej.

Analizę służącą do opracowania Planu Odnowy Miejscowości Gacki wykonano techniką SWOT, tj. techniką polegającą na segregacji posiadanych informacji w jakiejś tematyce na cztery kategorie czynników strategicznych: S - mocne strony: wszystko to co stanowi atut, przewagę, zaletę analizowanego obiektu; W - słabe strony: wszystko to co stanowi słabość, barierę, wadę analizowanego obiektu; O - szanse: wszystko to co stwarza dla analizowanego obiektu szansę korzystnej zmiany; T - zagrożenia: wszystko to co stwarza dla analizowanego obiektu niebezpieczeństwo zmiany niekorzystnej. Technika ta służy do wypracowanie planów i wariantów działań w przyszłości, obejmuje przedstawienie wstępnych strategii działania.

W wyniku tych działań ustalono Analizę SWOT dla Planu Odnowy Miejscowości Gacki.

Tabela nr 12. Analiza SWOT miejscowości Gacki

S – mocne strony	W – słabe strony
<ul style="list-style-type: none"> • Położenie w pobliżu Szydłowa • Stale zwiększająca się liczba mieszkańców - proces odwrotny do spadkowej tendencji w Gminie Szydłów • Dogodne warunki do rozwoju sadownictwa • Budynek OSP • Budynek starej szkoły • Dobra sieć dróg • Duży potencjał społeczny (Ochotnicza Straż Pożarna, Koło Gospodyń) • Mały zbiornik wodny - Gliniak 	<ul style="list-style-type: none"> • Brak infrastruktury sportowej • Brak miejsca zabaw dla dzieci • Słaba dostępność komunikacji autobusowej i busowej • Patologie społeczne – bezrobocie i alkoholizm • Stara szkoła wymagająca nakładów inwestycyjnych • Brak istotnych obiektów zabytkowych
O – szanse	T – zagrożenia
<ul style="list-style-type: none"> • Budowa boiska szansą na organizację czasu wolnego dla dzieci, młodzieży i dorosłych mieszkańców wsi • Budowa placu zabaw dla dzieci • Poprawa infrastruktury drogowej (nawierzchnie, chodniki, rowy) • Dalszy rozwój sadownictwa • Pozyskanie funduszy unijnych z okresu programowania 2014-2020 • Większa aktywizacja społeczności lokalnej • Stworzenie miejsc pracy poprzez budowę przetwórci owoców 	<ul style="list-style-type: none"> • Bezrobocie • Pogorszenie stanu infrastruktury dróg • Zniechęcenie do pracy w rolnictwie ze względu na nieopłacalność produkcji • Brak rozwoju życia kulturowego i społecznego • Nuda, brak rozrywki, sposobu i miejsca na spędzanie wolnego czasu dla dzieci i młodzieży • Ograniczone środki finansowe budżetu Gminy • Emigracja zarobkowa i zmniejszenie liczby mieszkańców

Z analizy SWOT wynika przewaga mocnych stron nad słabymi oraz przewaga szans nad zagrożeniami. Mieszkańcy widzieli wiele możliwości w zakresie poprawy wizerunku wsi, nie zapominając o zagrożeniach - głównie warunkowanych czynnikami zewnętrznymi. Powyższa analiza stanowiła źródło do zaplanowania określonych przedsięwzięć w miejscowości Gacki w perspektywie czasowej 7 najbliższych lat.

Plan Odnowy Miejscowości Gacki zakładał realizację niżej wyszczególnionych przedsięwzięć i zadań inwestycyjnych. Wynikały one wprost z przeprowadzonej analizy i przyjętych priorytetów rozwoju miejscowości.

Tabela nr 13. Zadania inwestycyjne w ramach Planu Odnowy Miejscowości Gacki na lata 2014-2021

w złotych

L.p.	Nazwa planowanego zadania	Czas realizacji	Nakłady brutto
1.	Budowa boiska sportowego	2014 - 2015	180.000
2.	Budowa placu zabaw	2014 - 2015	80.000
3.	Remont remizy OSP	2016 - 2017	20.000
4.	Modernizacja budynku byłej szkoły	2017 - 2018	150.000
5.	Kanalizacja miejscowości	2018 - 2020	200.000
6.	Gazyfikacja miejscowości	2020	150.000
7.	Melioracja miejscowości	2021	200.000

Po upływie okresu czasu określonego uchwałą wprowadzającą w życie Plan Odnowy Miejscowości Gacki stwierdzić należy, że na dzień 31.12.2021 r. zrealizowano 3 z zakładanych celów (pozycje 2, 3 i 4 ww. tabeli), tj. budowę placu zabaw, remont remizy OSP oraz modernizację budynku byłej szkoły. Ze względów finansowych - niedostateczna wielkość środków finansowych w budżecie gminy w okresie przewidzianym w uchwale, a także technicznych - brak planów zagospodarowania przestrzennego, itp. nie wykonano zamierzeń wymienionych w pkt. 1 i 5 – 7, tj. budowy boiska sportowego, kanalizacji miejscowości, gazyfikacji miejscowości i melioracji miejscowości. Należy dodać, że poczynione w 2021 r. działania organu wykonawczego gminy pozwolą na zrealizowanie budowy sieci kanalizacyjnej w miejscowości Gacki w 2022 r.

Plan odnowy miejscowości Potok na lata 2014 - 2021

Plan ten przyjęto Uchwałą Nr XLIX/ 236/ 2014 Rady Gminy Szydłów z dnia 18 czerwca 2014 r. w sprawie zatwierdzenia Planu Odnowy Miejscowości Potok na lata 2014 - 2021 i zakładał realizację w Potoku określonych przedsięwzięć i zadań inwestycyjnych.

Za obszary o szczególnym znaczeniu dla zaspokajania potrzeb mieszkańców i sprzyjających nawiązywaniu kontaktów społecznych, ze względu na ich położenie oraz cechy funkcjonalne i przestrzenne w miejscowości Potok uznane zostały w szczególności:

- teren wokół kościoła parafialnego,
- teren wokół budynku po szkole podstawowej,
- teren starego cmentarza.

Analizę służącą do opracowania planu odnowy Miejscowości Potok wykonano techniką SWOT podczas zebrania wiejskiego w dniu 15 czerwca 2014 r. w Potoku.

Tabela nr 14. Analiza SWOT miejscowości Potok

S – mocne strony	W – słabe strony
<ul style="list-style-type: none"> • Atrakcyjne położenie w pobliżu lasów • Dobra sieć drogowa • Zabytkowy kościół z XVII w. • Budynek po szkole podstawowej • Punkt przedszkolny wraz z placem zabaw • Filia ośrodka zdrowia • Dogodne warunki do powstania farm wiatrowych • Duży potencjał społeczny - OSP w Potoku • Nieczynna linia kolejki wąskotorowej • Stary cmentarz z zabytkowymi nagrobkami 	<ul style="list-style-type: none"> • Położenie z dala od większych miejscowości w tym od Szydłowa (gmina - 9 km) i Staszowa (powiat - 23 km) • Kościół wymagający remontu dachu • Zagospodarowanie wokół kościoła - brak chodników, nieutwardzony parking • Stale zmniejszająca się liczba mieszkańców • Brak infrastruktury sportowej • Słaba dostępność komunikacji autobusowej • Patologie społeczne - bezrobocie i alkoholizm • Stara szkoła wymagająca nakładów inwestycyjnych • Remiza strażacka wymagająca modernizacji • Brak parkingu przy starym cmentarzu
O – szanse	T – zagrożenia
<ul style="list-style-type: none"> • Remont dachu na kościele szansą na uratowanie cennego zabytku • Zbudowanie chodników i utwardzenie placu przykościelnego szansą na poprawę estetyki miejscowości • Budowa boiska i placu zabaw szansą na 	<ul style="list-style-type: none"> • Bezrobocie • Pogorszenie stanu infrastruktury dróg • Zniechęcenie do pracy w rolnictwie ze względu na nieopłacalność produkcji • Brak rozwoju życia kulturowego i społecznego

<ul style="list-style-type: none"> organizację czasu wolnego • Modernizacja starej szkoły • Budowa kanalizacji • Budowa brakującego odcinka wodociągu • Poprawa infrastruktury drogowej (nawierzchnie, chodniki, rowy) • Pozyskanie funduszy unijnych z okresu programowania 2014-2020 • Większa aktywizacja społeczności lokalnej • Rozwój agroturystyki • Budowa farmy wiatrowej • Stworzenie miejsc pracy • Modernizacja basenu pożarowego • Modernizacja remizy • Budowa parkingu przy cmentarzu • Zagospodarowanie nieczynnych baz po GS i kółku rolniczym • Powstanie szlaku turystycznego śladem kolejki wąskotorowej 	<ul style="list-style-type: none"> • Nuda, brak rozrywki, sposobu i miejsca na spędzanie wolnego czasu dla dzieci i młodzieży • Ograniczone środki finansowe budżetu Gminy • Emigracja zarobkowa i zmniejszenie liczby mieszkańców • Marginalizacja miejscowości
---	--

Z analizy SWOT wyłoniła się równowaga mocnych i słabych stron miejscowości oraz przewaga szans nad zagrożeniami. Mieszkańcy widzieli wiele możliwości w zakresie poprawy wizerunku wsi, nie zapominając o zagrożeniach - głównie warunkowanych czynnikami zewnętrznymi. Powyższa analiza stanowiła źródło do zaplanowania określonych przedsięwzięć w miejscowości Potok w perspektywie czasowej 7 następnych lat.

Przyjęty Uchwałą Nr XLIX/ 236/ 2014 Rady Gminy Szydłów z dnia 18 czerwca 2014 r. Plan Odnowy Miejscowości Potok zakładał realizację określonych przedsięwzięć i zadań inwestycyjnych. Wynikały one wprost z przeprowadzonej analizy i przyjętych priorytetów rozwoju miejscowości.

Tabela nr 15. Zadania inwestycyjne w ramach Planu Odnowy Miejscowości Potok na lata 2014-2021

L.p.	Nazwa planowanego zadania	Czas realizacji	w złotych
			Nakłady brutto
1.	Remont dachu kościoła parafialnego	2014 - 2015	380.000
2.	Budowa parkingu przy starym cmentarzu	2015 - 2016	80.000
3.	Modernizacja dróg gminnych	2015 - 2021	150.000
4.	Modernizacja remizy strażackiej	2015 - 2016	50.000

5.	Remont basenu pożarowego	2016	15.000
6.	Budowa rowów odwadniających	2016 - 2017	30.000
7.	Modernizacja boiska sportowego	2017	30.000
8.	Budowa placu zabaw	2017	20.000
9.	Zagospodarowanie budynku „Domu ludowego”	2017 - 2018	80.000
10.	Zagospodarowanie bazy po GS „SCh”	2018 - 2019	150.000
11.	Zagospodarowanie bazy po kółku rolniczym	2019 - 2020	80.000
12.	Skanalizowanie miejscowości	2021	300.000
13.	Odnowa obiektów zabytkowych	2014 - 2021	20.000

Po upływie okresu czasu określonego uchwałą wprowadzającą w życie Plan Odnowy Miejscowości Potok stwierdzić należy, że na dzień 31.12.2021 r. zrealizowano: remont dachu kościoła parafialnego, budowę parkingu przy starym cmentarzu, częściowo zmodernizowano drogi gminne, budowę placu zabaw i odnowę obiektów zabytkowych.

Ze względu na bardzo zły stan techniczny budynku remizy strażackiej, ostatecznie zdecydowano o dobudowaniu garażu na wóz strażacki do budynku Centrum Aktywności Lokalnej w Potoku oraz o przystosowaniu jednej z sal na potrzeby OSP Potok. Zadania to jest obecnie w trakcie realizacji.

Zagospodarowanie bazy magazynowej po byłej Gminnej Spółdzielni „Samopomoc Chłopska” w Szydłowie, która była właścicielem obiektu, nastąpiło bez udziału samorządu gminy, ponieważ likwidator GS „SCh” sprzedał obiekt osobom prywatnym i obecnie znajdują się tam budynek mieszkalny i warsztat samochodowy. Nie dokonane zostało także zagospodarowanie budynku tzw. „Domu ludowego”, który był również własnością GS „SCh”, a który został sprzedany osobie prywatnej.

Zagospodarowanie bazy po Kółku Rolniczym nie mogło zostać zrealizowane, ponieważ nieruchomość ta ma nieuregulowany stan prawny, a posiadaczem samoistnym jest Świętokrzyski Związek Rolników, Kółek i Organizacji Rolniczych w Kielcach, który jest w trakcie procesu zasiedzenia przedmiotowej działki.

Ze względów finansowych - niedostateczna wielkość środków finansowych w budżecie gminy w okresie przewidzianym w uchwale, nie wykonano również zamierzeń wymienionych w pkt. 5 i, 6, 7 i 12.

Gminny program rewitalizacji Gminy Szydłów na lata 2016-2023

Gminny Program Rewitalizacji Gminy Szydłów (dalej GPR) na lata 2016-2023 został uchwalony przez Radę Gminy Szydłów Uchwałą Nr XXXIV/ 210/2017 z dnia 28 marca 2017 r. i zmieniony Uchwałą Nr XXXVIII/ 236/ 2017 z dnia 18 lipca 2017 r. oraz Uchwałą Nr IX/ 57/ 2019 z dnia 28 maja 2019 r.

Dokument powstał w wyniku prac przedstawicieli samorządu, instytucji publicznych oraz kluczowych dla rozwoju gminy partnerów z sektorów społecznego i gospodarczego, przy współudziale (w postaci wsparcia merytorycznego) ekspertów i specjalistów zewnętrznych, a także mieszkańców wyznaczonego obszaru, jako głównych interesariuszy procesu rewitalizacji.

Rewitalizacja stanowi odpowiedź na szereg zjawisk kryzysowych występujących na obszarach gmin, takich jak degradacja techniczna oraz narastające problemy w sferach społecznej i gospodarczej. W związku z tym niezbędne jest planowanie i realizacja kompleksowych projektów rewitalizacyjnych odpowiadających na zidentyfikowane problemy oraz potencjały danego obszaru zdegradowanego, a także wynikającą z nich skalę i charakter potrzeb rewitalizacyjnych w sferach: społecznej, gospodarczej, przestrzenno-funkcjonalnej, technicznej i środowiskowej. Zgodnie z art. 2 ust. 1 ustawy z dnia 9 października 2015 roku o rewitalizacji (jednolity tekst Dz. U. z 2021 r. poz. 485), rewitalizacja stanowi „proces wyprowadzania ze stanu kryzysowego obszarów zdegradowanych, prowadzony w sposób kompleksowy, poprzez zintegrowane działania na rzecz lokalnej społeczności, przestrzeni i gospodarki, skoncentrowane terytorialnie, prowadzone przez interesariuszy rewitalizacji (...)”.

W związku z art. 10 ww. ustawy wyznaczony został obszar, na którym występuje wysokie natężenie negatywnych zjawisk w sferze społecznej oraz technicznej, a jednocześnie mający istotne znaczenie dla rozwoju gminy i planowane jest na nim przeprowadzenie działań rewitalizacyjnych. W wyniku przeprowadzonej diagnozy w podziale na jednostki referencyjne gminy i delimitacji obszaru zdegradowanego, wyznaczono obszar rewitalizacji obejmujący swoim zasięgiem całe sołectwo Szydłów oraz części sołectw Gacki i Grabki Duże.

Wyznaczony obszar rewitalizacji zajmuje powierzchnię 3,51 km² (3,25% powierzchni ogółem gminy) i jest zamieszkały przez 1 439 mieszkańców (29,46% ludności ogółem gminy), więc nie przekracza limitów określonych w art. 10 ust. 2 ustawy o rewitalizacji.

Gminny Program Rewitalizacji opracowany został w układzie uwzględniającym dwa kluczowe jego elementy, tj. **wizję** - pokazującą wizerunek obszaru rewitalizacji w przyszłości i **misję** - będącą naczelnym kierunkiem zintegrowanej polityki terytorialnej, wokół której koncentrować się będą kompleksowe i partnerskie działania wszystkich interesariuszy rewitalizacji. Na podstawie przeprowadzonej pogłębionej diagnozy, analizy zjawisk kryzysowych i lokalnych potencjałów oraz w wyniku wspólnej pracy warsztatowej interesariuszy rewitalizacji w ramach partycypacji społecznej, sformułowano misję i wizję stanu wyznaczonego obszaru po przeprowadzeniu procesu rewitalizacji.

WIZJA 2023 - Obszar rewitalizacji integralną przestrzenią przedsiębiorczych i aktywnych społecznie mieszkańców wykorzystujących unikatowe dziedzictwo kulturowe, zasoby przyrodnicze i lokalny produkt „śliwka szydlowska” do wzrostu dochodów oraz rozwoju funkcji turystycznej, kulturowej i rekreacyjnej.

MISJA REWITALIZACJI - Tworzenie atrakcyjnych warunków do kompleksowego rozwoju przedsiębiorczości i aktywności społecznej bazującej na międzysektorowej współpracy interesariuszy rewitalizacji wykorzystujących unikatowe dziedzictwo kulturowe, zasoby przyrodnicze i lokalny produkt „śliwka szydlowska” w celu zapewnienia wysokiej jakości życia mieszkańców.

Szacunkowe ramy finansowe Gminnego Programu Rewitalizacji Gminy Szydłów

Tabela nr 16. Ramy finansowe Gminnego Programu Rewitalizacji Gminy Szydłów

Lp.	Nazwa projektu/przedsięwzięcia	Całkowita wartość projektu	Środki publiczne			Środki prywatne
			Środki budżetu gminy	Środki UE (EFRR, EFS, FS)	Środki krajowe	
PROJEKTY PODSTAWOWE						
1.	Kompleksowa rewitalizacja wyznaczonego obszaru na terenie Gminy Szydłów w celu zapewnienia wysokiej jakości życia mieszkańców	17.000.000,00	2.450.000,00	11.050.000,00	1.500.000,00	2.000.000,00
2.	Utworzenie funkcjonalnych, bezpiecznych i estetycznych przestrzeni publicznych i obiektów dla mieszkańców Gacek i Grabek Dużych	1.000.000,00	290.000,00	510.000,00	-	200.000,00
3.	Poprawa efektywności energetycznej obiektów użyteczności publicznej, prowadzących działalność gospodarczą i mieszkaniowych	6.000.000,00	500.000,00	4.500.000,00	-	1.000.000,00

4.	Poprawa jakości środowiska naturalnego poprzez zwiększenie udziału energii produkowanej z OZE	10.100.000,00	100.000,00	6.000.000,00	-	4.000.000,00
5.	Kompleksowe zachowanie i zabezpieczenie obiektów zabytkowych i dziedzictwa kulturowego w Szydłowie oraz dostosowanie ich do funkcji kulturalnych i turystycznych	10.000.000,00	1.200.000,00	8.000.000,00	800.000,00	-
6.	Przebudowa budynku i wyposażenie Samodzielnego Publicznego Zakładu Opieki Zdrowotnej w Szydłowie	2.500.000,00	900.000,00	1.600.000,00	-	-
7.	Przebudowa ze zmianą sposobu użytkowania budynku szkoły w Gackach na mieszkania socjalne wraz z ich wyposażeniem i przeznaczeniem dla osób zagrożonych wykluczeniem społecznym	1.200.000,00	180.000,00	1.020.000,00	-	-
8.	Przebudowa, modernizacja i wyposażenie budynku Szkoły Podstawowej w Szydłowie	1.200.000,00	180.000,00	1.020.000,00	-	-
9.	Rozwój kompetencji kluczowych uczniów	500.000,00	50.000,00	450.000,00	-	-
10.	Kompleksowe wsparcie osób zagrożonych ubóstwem i marginalizacją społeczną	1.000.000,00	50.000,00	850.000,00	100.000,00	-
11.	Poprawa jakości życia mieszkańców, w szczególności dzieci i młodzieży	2.200.000,00	400.000,00	1.600.000,00	-	200.000,00
	PROJEKTY PODSTAWOWE - SUMA	52.700.000,00	6.300.000,00	36.600.000,00	2.400.000,00	7.400.000,00
	PROJEKTY UZUPEŁNIAJĄCE - SUMA	15.000.000,00	2.400.000,00	9.600.000,00	-	3.000.000,00
	OGÓLEM - SUMA	67.700.000,00	8.700.000,00	46.200.000,00	2.400.000,00	10.400.000,00

Postępy w realizacji GPR w odniesieniu do zaplanowanych projektów podstawowych na dzień 31 grudnia 2021 r.

Zakończono realizację:

- 1) projekt podstawowy nr 4 - *Poprawa jakości środowiska naturalnego poprzez zwiększenie udziału energii produkowanej z OZE*
- 2) projekt podstawowy nr 5 - *Kompleksowe zachowanie i zabezpieczenie obiektów zabytkowych i dziedzictwa kulturowego w Szydłowie oraz dostosowanie ich do funkcji kulturalnych i turystycznych*
- 3) projekt podstawowy nr 6 - *Przebudowa budynku i wyposażenie Samodzielnego Publicznego Zakładu Opieki Zdrowotnej w Szydłowie*
- 4) projekt podstawowy nr 7 - *Przebudowa ze zmianą sposobu użytkowania budynku szkoły w Gackach na mieszkania socjalne wraz z ich wyposażeniem i przeznaczeniem dla osób*

zagrożonych wykluczeniem społecznym

5) projekt podstawowy nr 8 - *Przebudowa, modernizacja i wyposażenie budynku Szkoły Podstawowej w Szydłowie*

W realizacji znajdują się:

- 1) projekt podstawowy nr 1 - *Kompleksowa rewitalizacja wyznaczonego obszaru na terenie Gminy Szydłów w celu zapewnienia wysokiej*
- 2) projekt podstawowy nr 2 - *Utworzenie funkcjonalnych, bezpiecznych i estetycznych przestrzeni publicznych i obiektów dla mieszkańców Gacek i Grabek Dużych jakości życia mieszkańców*
- 3) projekt podstawowy nr 3 - *Poprawa efektywności energetycznej obiektów użyteczności publicznej, prowadzących działalność gospodarczą i mieszkaniowych*
- 4) projekt podstawowy nr 9 - *Rozwój kompetencji kluczowych uczniów,*
- 5) projekt podstawowy nr 10 - *Kompleksowe wsparcie osób zagrożonych ubóstwem i marginalizacją społeczną,*
- 6) projekt podstawowy nr 11 - *Poprawa jakości życia mieszkańców, w szczególności dzieci i młodzieży.*

Postępy w realizacji GPR w odniesieniu do zaplanowanych projektów dodatkowych na dzień 31 grudnia 2021 r.:

Uzupełniające przedsięwzięcia rewitalizacyjne mają za zadanie wzmocnić zaplanowane efekty procesu rewitalizacji i wpłynąć pozytywnie na rozwój społeczno-gospodarczy Gminy Szydłów.

1. *Wykorzystanie technologii opartej o odnawialne źródła energii oraz prowadzenie działań termomodernizacyjnych przyczyniających się do efektywnego wykorzystania energii w budynkach użyteczności publicznej, działalności gospodarczych i mieszkaniowych (w tym wielorodzinnych) - przedsięwzięcie realizowane w ramach projektów podstawowych nr: 4, 6, 8,*
2. *Stworzenie systemu wspierania przedsiębiorczości mieszkańców (ze szczególnym uwzględnieniem obszaru rewitalizacji) - Gmina Szydłów, kładzie duży nacisk na promocję regionu, jako miejsca atrakcyjnego turystycznie. Promocja jest realizowana poprzez liczne inwestycje w zabytkową infrastrukturę miasta, a także*

poprzez organizację imprez okolicznościowych i licznych ciekawych wydarzeń. Dzięki prężnie działającej promocji historycznego miasteczka Szydłów, wspierani są lokalni przedsiębiorcy, działający oraz chcący rozpocząć swoją działalność, w sektorze usług turystycznych.

3. *Rozwój infrastruktury edukacyjnej i wychowania przedszkolnego* - w ramach projektu pn. „Szydłów edukuje, w maluchy inwestuje” w ramach Regionalnego Programu Operacyjnego Województwa Świętokrzyskiego na lata 2014-2020 stworzony został Oddział Przedszkolny w Szkole Podstawowej w Szydłowie. W roku 2021 wychowanie przedszkolne w oddziale realizowane było dla 24 dzieci. Dodatkowo przedsięwzięcie jest realizowane w ramach projektu podst. nr 3.
4. *Aktywizacja społeczna i zawodowa osób wykluczonych i zagrożonych marginalizacją społeczną* - przedsięwzięcie realizowane w ramach projektu podst. nr 10.
5. *Organizowanie zajęć rekreacyjnych i sportowych dla mieszkańców* - przedsięwzięcie realizowane w ramach projektu podstawowego nr 11.
6. *Uporządkowanie systemu usuwania odpadów niebezpiecznych* - proces i sposób postępowania w zakresie usuwania odpadów (w tym odpadów niebezpiecznych) określony jest w *Programie Ochrony Środowiska dla Ekologicznego Związku Gospodarki Odpadami Komunalnymi z siedzibą w Rzędowie na lata 2017-2020 z perspektywą do 2025 roku* oraz w *Planie Gospodarki Niskoemisyjnej dla Gminy Szydłów*.
7. *Zagospodarowanie i adaptacja przestrzeni w obszarach wypoczynkowo-rekreacyjnych oraz prowadzenia aktywności społecznej i gospodarczej* - przedsięwzięcie realizowane jest także w ramach projektów podstawowych nr: 1, 2, 5, 6, 7, 8.
8. *Tworzenie infrastruktury sportowo-rekreacyjnej* - przedsięwzięcie realizowane jest w ramach projektów podstawowych nr: 1, 2, 5.
9. *Tworzenie infrastruktury turystycznej i okolo-turystycznej* - przedsięwzięcie realizowane jest również w ramach projektów podstawowych nr: 1, 5.
10. *Zachowanie i udostępnianie obiektów zabytkowych* - przedsięwzięcie zrealizowano w ramach projektu podstawowego nr 5.
11. *Tworzenie produktu turystycznego bazującego na lokalnym dziedzictwie* - brak danych.
12. *Organizacja ponadregionalnych cyklicznych wydarzeń kulturalnych* - przedsięwzięcie realizowane w ramach projektu podstawowego nr 11.
13. *Zwiększenie dostępności do wysokiej jakości infrastruktury komunalnej* - przedsięwzięcie realizowane w ramach projektów podstawowych nr 1 i 2.

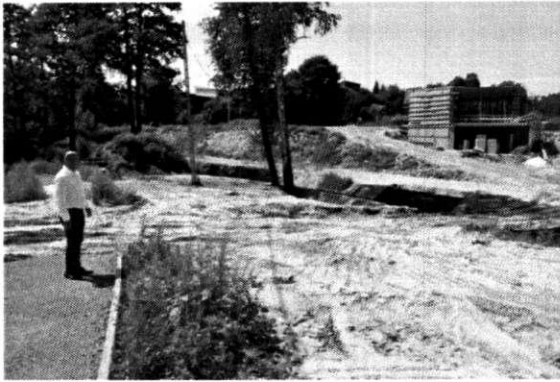

Kompleksowa rewitalizacja wyznaczonego obszaru na terenie Gminy Szydłów w celu zapewnienia wysokiej jakości życia mieszkańców: Adaptacja zdegradowanych terenów przemysłowych po zakończonej działalności oczyszczalni ścieków. Ochrona i udostępnienie odsłonięcia geologicznego wraz z zagospodarowaniem przyległego terenu.

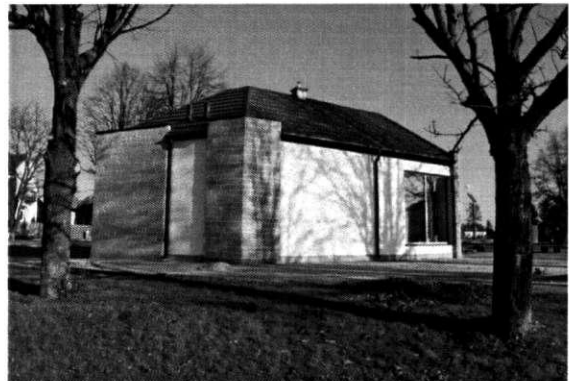

Kompleksowa rewitalizacja wyznaczonego obszaru na terenie Gminy Szydłów w celu zapewnienia wysokiej jakości życia mieszkańców: Zagospodarowanie i uporządkowanie przestrzeni publicznej przy ul. Kieleckiej w Szydłowie.



Kompleksowa rewitalizacja wyznaczonego obszaru na terenie Gminy Szydłów w celu zapewnienia wysokiej jakości życia mieszkańców: Przebudowa i nadbudowa budynku dawnego urzędu gminy wraz z zagospodarowaniem przyległego terenu.

Studium uwarunkowań i kierunków zagospodarowania przestrzennego gminy Szydłów

Obowiązujące Studium uwarunkowań i kierunków zagospodarowania przestrzennego gminy Szydłów uchwalone zostało uchwałą Nr XXXVII/206/2021 Rady Miejskiej w Szydłowie z dnia 20 września 2021 r. Studium wykonane zostało zgodnie

z zasadami i procedurą sporządzania studium określonymi w ustawie z dnia 27 marca 2003 r. o planowaniu i zagospodarowaniu przestrzennym (podstawa prawna aktualna na czas opracowania: Dz. U. z 2021 r. poz. 741 z późn. zm.).

Studium składa się z trzech zasadniczych części: pierwsza z nich ma charakter ogólny, zawiera podstawowe dane o gminie oraz syntezę, druga część obejmuje uwarunkowania rozwoju, w trzeciej natomiast zawarto cele rozwoju gminy i kierunki zagospodarowania przestrzennego. Ustalenia Studium są wiążące przy sporządzaniu planów miejscowych.

Z uwagi na fakt, że procedura sporządzenia Studium przeprowadzona została niedawno, rozwiązania przestrzenne w zakresie definiowania kierunków polityki przestrzennej pozostają aktualne.

W obowiązującym Studium zakłada się, że gmina Szydłów rozwijać się będzie w oparciu o wykorzystywanie szans i możliwości związanych przede wszystkim z rozwojem turystyki oraz produkcji i przetwórstwem śliwki szydłowskiej.

Miejscowe plany zagospodarowania przestrzennego

Dla obszaru gminy Szydłów według stanu na grudzień 2021 r. obowiązują 3 plany miejscowe. Planami miejscowymi objęte są przede wszystkim obszary o najintensywniejszej zabudowie, poddane silnej presji urbanizacyjnej, w wybranych częściach wszystkich sołectw gminy. W dniu 20 grudnia 2021 r. została podjęta Uchwała Nr XL/230/2021 Rady Miejskiej w Szydłowie w sprawie uchwalenia miejscowego planu zagospodarowania przestrzennego fragmentów obrębów miejscowości: Szydłów, Grabki Duże, Gacki i Solec.

Program współpracy z organizacjami pozarządowymi.

Program współpracy Gminy Szydłów z organizacjami pozarządowymi oraz podmiotami wymienionymi w art. 3 ust. 3 ustawy o działalności pożytku publicznego i o wolontariacie (Dz. U. 2018 poz. 450, z późn. zm.) na 2021 rok (zwany dalej: Program) był podstawowym dokumentem określającym zasady współpracy na szczeblu lokalnym.

Więcej informacji na temat współpracy z organizacjami pozarządowymi znajduje się w załączniku do niniejszego raportu pn. „Współpraca z organizacjami pozarządowymi za 2021 rok”.

Strategia Rozwiązywania Problemów Społecznych dla Gminy Szydłów na lata 2016 - 2023

W Strategii Rozwiązywania Problemów Społecznych dla Gminy Szydłów na lata 2015-2020 określone zostały kierunki działań zmierzających do łagodzenia skutków dominujących problemów społecznych. Strategia Rozwiązywania Problemów Społecznych dla Gminy Szydłów na lata 2016 - 2023 została uchwalona Uchwałą Nr XX/ 110/ 2016 Rady Gminy Szydłów z dnia 8 lutego 2016 r.

Strategia Rozwiązywania Problemów Społecznych Gminy Szydłów na lata 2016–2023 wskazuje najbardziej istotne problemy społeczne występujące na terenie Gminy Szydłów, które zostały ujęte w trzech grupach:

- niskie standardy życia, w których określono m.in. brak odpowiedniej infrastruktury, brak środków finansowych i zaśmiecone środowisko;
- brak partycypacji i zaangażowania społecznego objawiającego się m.in. małą aktywnością społeczną, brakiem komunikacji społecznej, małą ilością liderów, brakiem akceptacji dla pracy społecznej czy wysoką roszczeniowością;
- problemy wykluczenia społecznego związanego z ubóstwem, alkoholizmem, bezrobociem, niepełnosprawnością czy konserwatyzmem społecznym.

W celu zniwelowania powyższych problemów społecznych i poprawy sytuacji na terenie Gminy Szydłów, zaplanowano w ramach Strategii cel generalny, jakim jest „wszechstronna integracja społeczna i ekonomiczna, tak aby nastąpiło istotne wzmocnienie roli przeciętnego obywatela w kształtowaniu rozwoju zarówno jednostki, rodziny jak i całej społeczności gminnej”. Na cel główny składają się trzy cele strategiczne oraz przyporządkowane im cele operacyjne. Szczególnie istotnymi elementami założeń Strategii są:

1. Cel strategiczny: „Partycypacja i aktywność” i składające się na niego cele operacyjne: „wypracowanie kultury partnerstwa i zaufania”, „wypracowanie warunków do podejmowania współpracy i działania”, „aktywni seniorzy i osoby niepełnosprawne”, „profesjonalizacja organizacji pozarządowych” i „poprawa jakości liderów”,
2. Cel strategiczny: „Wysokie standardy życia” i składające się na niego cele operacyjne: „edukacja środowiskowa”, „aktywne kreowanie rynku pracy”, „poprawa warunków życia najuboższych osób” i „bezpieczeństwo publiczne”.
3. Cel strategiczny: „Modernizacja społeczna” i składające się na niego cele operacyjne: „podniesienie kwalifikacji”, „elastyczność społeczna, otwartość na

zmiany i nowości”, „konsultacje z mieszkańcami w zakresie wizji rozwoju”
i „wzmocnienie roli rodziny w zakresie społecznym i ekonomicznym”.

W 2021 r. zadania zaplanowane w Strategii realizowane były przez gminę przy współpracy Miejsko-Gminnego Centrum Kultury w Szydłowie, Miejsko-Gminnego Ośrodka Pomocy Społecznej w Szydłowie, organizacji pozarządowych (w tym Ochotniczych Straży Pożarnych), szkół oraz Powiatowego Urzędu Pracy.

Do najważniejszych programów i narzędzi służących wdrożeniu Strategii należy zaliczyć:

- Gminny Program Profilaktyki i Rozwiązywania Problemów Alkoholowych i Przeciwdziałania Narkomani;
- Gminny Program Przeciwdziałania Przemocy w Rodzinie oraz Ochrony Ofiar Przemocy w Rodzinie dla Gminy Szydłów na lata 2019-2023;
- Gminny Program Wspierania Rodziny na lata 2019-2023.



Przebudowa dachu budynku sali gimnastycznej z częścią dydaktyczną.



Termomodernizacja budynku użyteczności publicznej – Szkoły Podstawowej przy ul. Szkolnej 12.



Przebudowa drogi nr 390027T Korytnica – most, od km 0+000 do km 0+370.



Przebudowa drogi wewnętrznej nr ewid. dz. 644 w miejscowości Kotuszów, od km 0+000 do km 0+535.



Szydłów, zespół Zamku Królewskiego, budynek „Skarbczyka” (XVI w.): prace remontowe dachu.



Przebudowa drogi nr ewid. dz. 121 w miejscowości Mokre, od km 0+000 do km 0+450.

Wieloletni program rządowy „Program „Posiłek w szkole i w domu” na lata 2019-2023

Program „Posiłek w szkole i w domu” zapewnia pomoc zarówno osobom starszym, niepełnosprawnym, o niskich dochodach, jak i dzieciom, które wychowują się w rodzinach znajdujących się w trudnej sytuacji.

Program przewiduje wsparcie finansowe gmin w udzieleniu pomocy w formie posiłku, świadczenia pieniężnego w postaci zasiłku celowego na zakup posiłku lub żywności oraz świadczenia rzeczowego w postaci produktów żywnościowych. Istotnym elementem Programu jest zapewnienie dzieciom i młodzieży w wieku szkolnym zjedzenia gorącego posiłku przygotowanego w stołówce szkolnej. Takie rozwiązanie daje bowiem większą kontrolę nad jakością kupowanych produktów, z których przygotowywane są posiłki, oraz nad procesem ich przygotowywania. Zakłada się, że w zakresie modułów 1 i 2 wsparcie finansowe dla gmin z Programu będzie realizowane na podstawie art. 115 ust. 2 ustawy z dnia 12 marca 2004 r. o pomocy społecznej. W ramach programu objęto posiłkami w szkole, przedszkolu i internacie łącznie 67 dzieci oraz 53 rodziny skorzystało z pomocy finansowej i niefinansowej w ramach realizowanego programu. Wykonanie środków było na kwotę 70.026,07 zł, z czego 56.000,00 zł pozyskanych środków z dotacji z ŚUW Kielce, a kwota 14.026,07 zł stanowiła kwotę środków własnych.

Program „Asystent osobisty osoby niepełnosprawnej”- edycja 2021

Program „Asystent osobisty osoby niepełnosprawnej” - edycja 2021, zwany dalej „Programem”, ma na celu zapewnienie dostępności do usług asystencji osobistej, tj. wsparcia w wykonywaniu codziennych czynności oraz funkcjonowaniu w życiu społecznym osób niepełnosprawnych. Podstawą prawną Programu jest art. 7 ust. 5 oraz art. 13 ustawy z dnia 23 października 2018 r. o Funduszu Solidarnościowym (Dz. U. z 2020 r. poz. 1787). Program zapewnia wsparcie w wykonywaniu codziennych czynności oraz funkcjonowaniu w życiu społecznym:

- dzieciom do 16. roku życia z orzeczeniem o niepełnosprawności łącznie ze wskazaniami: konieczności stałej lub długotrwałej opieki lub pomocy innej osoby w związku ze znacznie ograniczoną możliwością samodzielnej egzystencji oraz konieczności stałego współudziału na co dzień opiekuna dziecka w procesie jego leczenia, rehabilitacji i edukacji,
- osobom niepełnosprawnym posiadającym orzeczenie o niepełnosprawności o stopniu znacznym lub o stopniu umiarkowanym lub traktowane na równi do wyżej wymienionych, zgodnie z art. 5 i art. 62 ustawy z dnia 27 sierpnia 1997 r. o rehabilitacji zawodowej i społecznej oraz zatrudnianiu osób niepełnosprawnych (Dz. U. z 2021 r. poz. 573).

W ramach programu z usługi asystenta skorzystało 6 rodzin, wydatkowano kwotę 41.413,29 zł., środki w całości pozyskane z Funduszu Solidarnościowego.



Wyremontowany odcinek drogi wojewódzkiej nr 756 - ul. Solecka w Szydłowie.

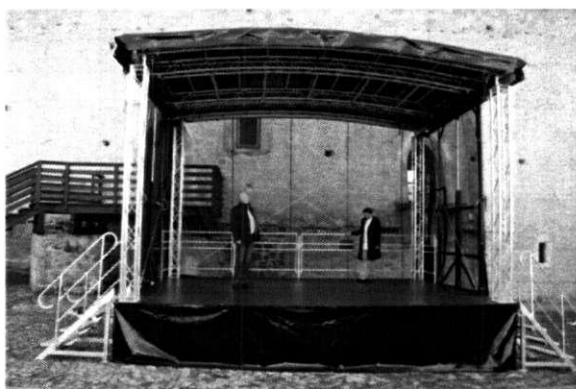

Mobilna scena 6x4 m. zakupiona dzięki dotacji z MKiDN.



Miejski Punkt Elektroodpadów w Szydłowie.

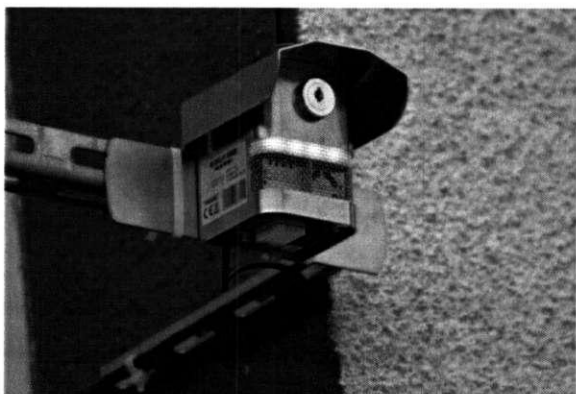

W Szydłowie, Korytnicy i Solcu zainstalowano czujniki do pomiaru stężenia pyłów zawieszonych.



Malowane miasteczko rowerowe w Szydłowie.

Program „opieka wytchnieniowa”- edycja 2021

Program kierowany jest do członków rodzin lub opiekunów, którzy wymagają wsparcia w postaci doraźnej, czasowej przerwy w sprawowaniu bezpośredniej opieki

nad dziećmi z orzeczeniem o niepełnosprawności, a także nad osobami posiadającymi orzeczenie o znacznym stopniu niepełnosprawności albo orzeczenie traktowane na równi z orzeczeniem o znacznym stopniu niepełnosprawności. Zapewnienie wsparcia w zakresie usług opieki wytchnieniowej wpisuje się w główny cel powstałego w dniu 1 stycznia 2019 r. państwowego funduszu celowego pn. Fundusz Solidarnościowy. Osobista, stała opieka nad dzieckiem lub dorosłą osobą, których niepełnosprawność związana jest z szerokim spektrum problemów zdrowotnych prowadzących do znacznego ograniczenia samodzielności, bardzo często oznacza konieczność wsparcia w prawie każdym elemencie codziennego życia. Członkowie rodzin, opiekunowie muszą podporządkować swój dzienny rozkład zajęć wykonywaniu czynności związanych z opieką i pomocą, co najczęściej oznacza życie w warunkach ciągłego obciążenia psychofizycznego. Wiele osób w takiej sytuacji rezygnuje z udziału w życiu społecznym, zawodowym, zaniedbuje własne zdrowie czy też inne potrzeby oraz całkowicie rezygnuje z indywidualnych aspiracji. Opieka wytchnieniowa ma za zadanie odciążenie członków rodzin lub opiekunów osób niepełnosprawnych poprzez wsparcie ich w codziennych obowiązkach lub zapewnienie czasowego zastępstwa. Dzięki temu wsparciu osoby zaangażowane na co dzień w sprawowanie opieki dysponować będą czasem, który będą mogły przeznaczyć na odpoczynek i regenerację, jak również na załatwienie niezbędnych spraw. Usługi opieki wytchnieniowej mogą służyć również okresowemu zabezpieczeniu potrzeb osoby niepełnosprawnej w sytuacji, gdy opiekunowie z różnych powodów nie będą mogli wykonywać swoich obowiązków. W ramach programu z usługi opieki wytchnieniowej skorzystało 3 rodziny, wykonanie było na kwotę 29.376,00 zł, środki w całości pozyskane z Funduszu Solidarnościowego.

Program „Wspieraj seniora”

Program „Wspieraj Seniora” na rok 2021 jest odpowiedzią na potrzeby osób w wieku 70 lat i więcej, zwanych dalej „seniorami”, w zakresie ochrony przed zakażeniem Covid-19, w związku z utrzymującym się stanem epidemii na obszarze Rzeczypospolitej Polskiej. Program ma na celu wsparcie finansowe gmin w zakresie realizacji usługi wsparcia na rzecz seniorów, którzy w obowiązującym stanie epidemii zdecydują się na pozostanie w domu. Usługa wsparcia będzie polegała w szczególności na dostarczeniu zakupów obejmujących artykuły podstawowej potrzeby, w tym artykuły spożywcze, oraz środki higieny osobistej. Senior może

również zgłosić potrzebę udzielenia wsparcia w zakresie np. załatwienia drobnych spraw urzędowych (jeżeli ich zakres nie wymaga wydania upoważnień od seniora lub udostępnienia danych wrażliwych), wyprowadzenia psa, itp. Pomoc dla seniora w ramach ww. programu może być udzielana również w zakresie dostarczania ciepłych posiłków, o ile usługa tego rodzaju nie jest już finansowana z innych źródeł. W ramach programu z pomocy skorzystało 41 osób/rodzin (osoby samotne / rodziny). Przyjęto łącznie 275 zgłoszeń. Wykonanie środków finansowych było na kwotę 40.756,50 zł. Środki w całości pozyskane z Funduszu Przeciwdziałania COVID-19.

Program „Czyste powietrze”

Program dla właścicieli i współwłaścicieli domów jednorodzinnych, lub wydzielonych w budynkach jednorodzinnych lokali mieszkalnych z wyodrębnioną księgą wieczystą. Zaświadczenia w ramach programu „Czyste powietrze”: 12 postępowań.

Program Operacyjny Pomoc Żywnościowa na lata 2014-2020, przedłużony o kolejne podprogramy

Cel Programu to udzielenie wsparcia osobom doświadczającym najgłębszych form ubóstwa poprzez udostępnienie pomocy żywnościowej w formie paczek lub posiłków.

Pomoc mogą otrzymywać osoby/rodziny znajdujące się w trudnej sytuacji życiowej i uzyskujące dochód nieprzekraczający:

- 1 542,20 zł w przypadku osoby samotnie gospodarującej, czyli dochód nieprzekraczający 220% kryterium dochodowego uprawniającego do korzystania z pomocy społecznej (tj. 701 zł).
- 1 161,60 zł w przypadku osoby w rodzinie, czyli dochód nieprzekraczający 220% kryterium dochodowego uprawniającego do korzystania z pomocy społecznej (tj. 528 zł).

Aby otrzymać pomoc żywnościową należy zgłosić się do właściwego ze względu na miejsce zamieszkania ośrodka pomocy społecznej (OPS) lub do organizacji partnerskiej wydającej żywność w celu zakwalifikowania do odbioru żywności.

Osoby potrzebujące otrzymują artykuły: warzywne i owocowe, skrobiowe, mleczne, mięsne, a także cukier i olej. Osoby potrzebujące mogą także skorzystać z bezpłatnych szkoleń lub warsztatów dotyczących m.in. przygotowywania posiłków,

dietetyki oraz zdrowego odżywiania, sprawnego zarządzania budżetem domowym, zapobiegania marnowaniu żywności w celu zwiększenia samodzielności i włączenia społecznego.

W ramach realizacji Programu w 2021 r., M-GOPS w Szydłowie współpracował z Parafią Rzymskokatolicką w Szydłowie. Z pomocy w formie paczek żywnościowych skorzystało 480 osób , tj. 203 rodziny z terenu gminy Szydłów.

VI. BEZPIECZEŃSTWO PUBLICZNE

Usługi publiczne na terenie Gminy Szydłów z zakresu:

- **bezpieczeństwa publicznego** - realizuje Komenda Powiatowa Policji w Staszowie.

Na obszarze gminy służbę pełni dwóch policjantów dzielnicowych. Dzielnicowi pełnili dyżury w Szydłowie w wyznaczonych godzinach, dwa razy w tygodniu.

Tabela nr 17. Liczba zdarzeń kryminalnych ujawnionych na obszarze gminy w 2021 r.

L.p.	Wyszczególnienie zdarzeń	rok 2020	rok 2021
1.	Spowodowanie wypadku w ruchu drogowym	3	4
2.	Prowadzenie pojazdu mechanicznego w stanie nietrzeźwości lub pod wpływem środka odurzającego	4	5
3.	Interwencje	614	432
4.	Kradzież	brak danych	6
5.	Włamania	brak danych	111
6.	Oszustwa	6	7
7.	Pożary	29	27
8.	Uchylenie się od obowiązku alimentacyjnego	3	2
9.	Uszkodzenie mienia	3	4
10.	Kolizje	16	19
11.	Niebieska Karta	8	9

Źródło: KPP Staszów

- **ochrony przeciwpożarowej** - realizują jednostki Ochotniczej Straży Pożarnej zlokalizowane w Szydłowie, Korytnicy, Kotuszowie, Woli Żyznej, Gackach, Jabłonica, Solcu, Rudkach, Potoku, Osówce i Grabkach Dużych.

Jednostki te są na średnim poziomie wyposażenia w sprzęt ratowniczo - gaśniczy i systemy łączności. Wszystkie posiadają samochody pożarnicze. Łącznie na wyposażeniu jednostek OSP znajduje się 16 pojazdów, w tym 1 ciężki gaśniczy, 5 średnich gaśniczych i 10 lekkich operacyjnych. W większości są to pojazdy z przełomu lat 1980-1990.

Jednostki OSP w Szydłowie, Katuszowie i w Woli Żyznej znajdują się w Krajowym Systemie Ratowniczo- Gaśniczym. Najbliższa jednostka Państwowej Straży Pożarnej znajduje się w Staszowie

Na dzień 31.12.2020 r. jednostki OSP gminy Szydłów dysponowały następującymi pojazdami:

- OSP Grabki Duże - Mercedes typ LP709, rok prod. 1983,
- OSP Solec - Mercedes typ 608 D Daimler B, rok prod. 1986,
- OSP Osówka - Fiat Ducato, rok prod. 2014,
- OSP Potok - Mercedes Daimler Benz, rok prod. 1980,
- OSP Jabłonica - Renault Master, rok prod. 2020,
- OSP Rudki - Ford Transit, rok prod. 1998,
- OSP Gacki - Renault Trafic, rok prod. 2002,
- OSP Korytnica - Fiat Ducato, rok prod. 2009,
- OSP Korytnica - Star 266, rok prod. 1980,
- OSP Katuszów - Star 266 typ Jelcz, rok prod. 1989,
- OSP Katuszów - Ford Transit, rok prod. 2011,
- OSP Wola Żyzna - Star 244 typ Jelcz, rok prod. 1990,
- OSP Wola Żyzna - Volkswagen Transporter T-5, rok prod. 2009,
- OSP Szydłów - Star 244 typ Jelcz, rok prod. 1987,
- OSP Szydłów - Man typ TGM 12 290, rok prod. 2020.

VII. USŁUGI KOMUNALNE

Infrastruktura drogowa

Na terenie Gminy Szydłów istnieje łącznie 139,974 km dróg, w tym:

- 20,73 km dróg wojewódzkich - nr 756 relacji Jędrzejów-Osiek (9,09 km) i nr 765 relacji Stopnica - Starachowice (11,64 km), będących w zarządzie Świętokrzyskiego Zarządu Dróg Wojewódzkich w Kielcach,
- 51,32 km dróg powiatowych będących w zarządzie Powiatowego Zarządu Dróg

w Staszowie, które są elementami ponadlokalnymi układu komunikacji gminy, łączącymi gminę Szydłów z sąsiednimi ośrodkami gminnymi,

- 67,394 km dróg gminnych - są to drogi o szerokości jezdni od 3 do 5 m. Dróg o nawierzchni bitumicznej jest ok. 40 km, pozostałe około 25 km, to drogi o nawierzchni tłuczniowej i granitowej.

Drogi krajowe, wojewódzkie, powiatowe oraz Gminne na terenie Gminy Szydłów

Tabela nr 18. Drogi wojewódzkie i powiatowe

DROGI WOJEWÓDZKIE			
L.p.	Nr, nazwa drogi lub relacja drogi	Długość drogi w granicach Gminy (km)	Stan techniczny drogi
1.	756, Stopnica - Starachowice	11,64	wymaga remontu
2.	765, Jędrzejów - Osiek	9,09	stan dobry
RAZEM		20,73	X
DROGI POWIATOWE			
L.p.	Nr, nazwa drogi lub relacja drogi	Długość drogi w granicach Gminy (km)	Stan techniczny drogi
1.	0022T, Chmielnik - Życiny	8,92	stan dobry
2.	0028T, Rudki - Gorzakiew	1,83	nawierzchnia w stanie złym, wymaga natychmiastowego remontu
3.	0032T, Jarząbki - Solec Stary	1,36	stan dobry
4.	0033T, Potok - Grabki Duże	7,63	stan dobry
5.	0034T, Osówka - Osówka Nowa	3,52	stan dobry
6.	0035T, Brzeziny - Katuszów	8,59	stan dobry
7.	0036T, Gacki - Mokre	4,15	nawierzchnia w stanie złym, wymaga remontu natychmiastowego
8.	0037T, Szydłów - Pieczonogi	2,18	stan niezadowolający, wymaga remontu
9.	0038T, Grabki Duże - Solec Stary	2,78	stan dobry
10.	0039T, Gacki - Dobrów	2,09	stan dobry
11.	0350T, Korzenno - Rudki	0,63	stan niezadowolający, wymaga remontu
12.	0352T, Chańcza - Zapora	1,0	stan dobry
13.	0828T, Korytnica - Katuszów Kurozwęki	6,64	stan niezadowolający, wymaga remontu
RAZEM		51,32	X

Źródło: Urząd Miasta i Gminy Szydłów

Tabela nr 19. Drogi gminne

DROGI GMINNE				
L.p.	Numer lub nazwa i relacja drogi	Długość drogi w granicach Gminy (km)	Nawierzchnia	Stan techniczny drogi
1.	390001T, od drogi powiatowej Nr 0022T (Chmielnik - Życiny) do drogi gminnej Nr 390009T Potok - Gajówka	0,303	masa bitumiczno-asfaltowa	stan dobry
2.	390002T, od drogi powiatowej Nr 0022T (Chmielnik-Życiny) w m. Wymysłów-Potok Rządowy do drogi powiatowej Nr 0033T Potok-Grabki Duże	3,090	masa bitumiczno-asfaltowa	stan dobry
3.	390003T, od drogi powiatowej Nr 0033T (Gacki - Dobrów) w m. Gacki do drogi gminnej Nr 390013T Gacki Górne - Mokre	2,075	masa bitumiczno-asfaltowa	stan niezadawalający, wymaga remontu
4.	390004T, od drogi powiatowej Nr 0033T (Potok-Grabki Duże) w m. Brzeziny do drogi gminnej ul. Staszowska w Szydłowie - ul. Opatowska	4,586	masa bitumiczno-asfaltowa	stan niezadawalający, wymaga remontu
5.	390005T, od drogi wojewódzkiej Nr 765 Chmielnik-Osiek w m. Jabłonica do granicy gminy Staszów w m. Kurozwęki	1,821	masa bitumiczno-asfaltowa	stan niezadawalający, wymaga remontu
6.	390006T, od drogi wojewódzkiej Nr 756 (Stopnica-Starachowice) w m. Wola Żyzna przez przysiółek Wola Podleśna do drogi powiatowej Nr 0037T Szydłów-Pieczonogi	1,637	masa bitumiczno-asfaltowa	stan dobry
7.	390007T, od drogi powiatowej Nr 0033T (Potok-Grabki Duże) przez m. Brzeziny do granicy gminy Gnojno m. Gorzakiew	2,612	masa bitumiczno-asfaltowa	stan dobry
8.	390008T, od drogi powiatowej Nr 0028T (Rudki - Gorzakiew) przez przysiółek Rudki Małe do drogi gminnej Nr 390007T Brzeziny - Brzeziny Podlesie	3,182	mieszana: masa bitumiczno-asfaltowa, gruntowa naturalna	nawierzchnia bitumiczno-asfaltowa - stan dobry, nawierzchnia gruntowa naturalna - stan niezadawalający - wymaga remontu
9.	390009T, od drogi gminnej Nr 390001T (Potok - do szkoły) przez przysiółek Potok - Księża Niwa do granicy gminy Raków w m. Życiny	3,897	masa bitumiczno-asfaltowa	stan dobry

10.	390010T, od drogi powiatowej Nr 0022T (Chmielnik - Życiny) do drogi gminnej Nr 390009T Potok - Gajówka	1,483	masa bitumiczno-asfaltowa	stan dobry
11.	390011, od drogi wojewódzkiej Nr 756 (Stopnica-Starachowice) w m. Korytnica do drogi powiatowej Nr 0828T Korytnica-Kotuszów-Kurozwęki	4,595	masa bitumiczno-asfaltowa	stan dobry
12.	390012, od drogi wojewódzkiej Nr 756 (Stopnica-Starachowice) przez wieś Solec-Korytka do drogi wojewódzkiej nr 756	1,866	masa bitumiczno-asfaltowa	stan niezadawalający, wymaga remontu
13.	390013, od drogi powiatowej Nr 0036T (Gacki - Mokre) do drogi gminnej Nr 390003T Szydłów - Gacki Górne przez wieś	0,791	masa bitumiczno-asfaltowa	stan dobry
14.	390014, od drogi powiatowej Nr 0037T Szydłów - Pieczonogi do drogi gminnej Nr 390006T Solec - Wola Podleśna przez wieś	1,113	gruntowa naturalna	stan niezadawalający
15.	390015, od drogi powiatowej Nr 0825T (Korytnica-Kotuszów-Kurozwęki) do granic gminy Staszów w m. Jasień	1,159	mieszana: masa bitumiczno-asfaltowa, gruntowa umocniona	nawierzchnia bitumiczno-asfaltowa - stan dobry, nawierzchnia gruntowa umocniona - stan niezadawalający
16.	390016, od drogi gminnej (granica wsi Wymysłów) do drogi powiatowej Nr 0034T (Osówka-Osówka Nowa)	1,686	gruntowa naturalna	stan niezadawalający
17.	390017, Od drogi gminnej Nr 004112T (Brzeziny przez wieś) do drogi powiatowej Nr 0034T (Osówka-Osówka Nowa)	0,976	gruntowa naturalna	stan niezadawalający
18.	390018, od drogi wojewódzkiej Nr 765 (Chmielnik-Osiek) w kierunku południowym przez wieś	0,882	mieszana: masa bitumiczno-asfaltowa, żwirowa	nawierzchnia bitumiczno-asfaltowa - stan dobry, nawierzchnia żwirowa - stan niezadawalający
19.	390019, od drogi wojewódzkiej Nr 765 (Chmielnik-Osiek) do granic zakładu "Ekoplon" Grabki Duże	0,274	masa bitumiczno-asfaltowa	stan niezadawalający, wymaga remontu
20.	390020, od drogi wojewódzkiej Nr 765 (Chmielnik-Osiek) w kierunku północnym przez wieś	0,695	mieszana: masa bitumiczno-asfaltowa, żwirowa	stan dobry
21.	390021, od drogi wojewódzkiej Nr 765 (Chmielnik-Osiek) przez przysiółek Sachalin do granic obrębu Szydłów	0,856	masa bitumiczno-asfaltowa	stan dobry

22.	390022, od drogi gminnej Nr 004113T (od drogi gminnej Nr 390005T (Jabłonica przez wieś), krzyżuje się z drogą Katuszów - Górna Połać do drogi powiatowej Nr 0035T (Brzeziny - Katuszów)	1,755	masa bitumiczno-asfaltowa	stan dobry
23.	390023, od drogi powiatowej Nr 0828T (Korytnica-Katuszów-Kurozwęki) przez wieś do granic posesji Stadniny Koni w Katuszowie	0,637	masa bitumiczno-asfaltowa	stan dobry
24.	390024, od drogi powiatowej Nr 0828T (Korytnica - Katuszów - Kurozwęki) do drogi gminnej nr 390022T (Jabłonica - Katuszów)	0,309	masa bitumiczno-asfaltowa	stan niezadowolający, wymaga remontu
25.	390025, od drogi gminnej Nr 004119T (Szydłów-Korytnica) do drogi wojewódzkiej Nr 756 (Stopnica - Starachowice)	3,297	mieszana: gruntowa umocniona, żwirowa, masa bitumiczno-asfaltowa, gruntowa naturalna	nawierzchnia bitumiczno-asfaltowa stan dobry, na pozostałym odcinku stan niezadowolający - wymaga remontu
26.	390026, od drogi gminnej Nr 390011T (Szydłów - Korytnica) do drogi powiatowej Nr 0828T (Korytnica - Kurozwęki)	0,253	masa bitumiczno-asfaltowa	stan dobry
27.	390027, od drogi powiatowej Nr 0828T (Korytnica-Katuszów-Kurozwęki) do drogi powiatowej (Kurozwęki-Korytnica)	0,538	żwirowa	stan bardzo dobry
28.	390028, od drogi powiatowej Nr 0036T (Gacki - Mokre) do drogi gminnej Nr 390003T Szydłów - Gacki Górne przez wieś	0,462	masa bitumiczno-asfaltowa	stan dobry
29.	390029, od drogi powiatowej Nr 0022T Chmielnik-Życiny przez przysiółek Potok-Kamienna Góra do granic Lasów Państwowych	0,704	masa bitumiczno-asfaltowa	stan dobry
30.	390030, od drogi wojewódzkiej Nr 765 (Chmielnik-Osiek) do drogi powiatowej Nr 0036T (Gacki-Mokre)	1,431	masa bitumiczno-asfaltowa	stan dobry
31.	390031, od drogi wojewódzkiej Nr 765 Chmielnik-Osiek, krzyżuje się z ulicami: Kościelną, Cmentarną, Opatowską, Brzezińską i Targową do Rynku w Szydłowie	0,495	mieszana: kostka kamienna, masa bitumiczno-asfaltowa	stan bardzo dobry

32.	390032, od ulicy Rynek, krzyżuje się z ul. Targową, prowadzi w kierunku ul. Brzezińskiej	0,129	kostka brukowa	stan dobry
33..	390033, od ul. Staszowskiej do ulicy Łokietka	0,385	mieszana: żwirowa, masa bitumiczno-asfaltowa, kostka brukowa	stan niezadawalający - wymaga pilnego remontu
34.	390034, od ul. Rynek do ul. Staszowskiej	0,074	kostka brukowa	stan dobry
35.	390035, od ulicy Rynek do ulicy Kazimierza Wielkiego	0,196	kostka brukowa, kostka kamienna	stan dobry
36.	390036, od drogi wojewódzkiej Nr 765 (Chmielnik-Osiek), krzyżuje się z ul. Szkolną do ul. Rynek	0,104	kostka kamienna	stan dobry
37.	390037, od drogi wojewódzkiej Nr 765 (Chmielnik-Osiek) do drogi powiatowej Nr 0036T (Gacki-Mokre)	1,790	masa bitumiczno-asfaltowa,	stan bardzo dobry
38.	390038, od drogi wojewódzkiej Nr 765 (Chmielnik-Osiek) do drogi powiatowej Nr 0035T (Brzeziny-Kotuszów)	1,306	masa bitumiczno-asfaltowa	stan dobry
39.	390039, od ulicy Staszowskiej do ulicy Wschodniej	0,474	masa bitumiczno-asfaltowa	stan dobry
40.	390040, od drogi powiatowej Nr 0035T (Brzeziny-Kotuszów) do ul. Opatowskiej	0,481	masa bitumiczno-asfaltowa	stan niezadawalający - wymaga remontu
41.	390041, od drogi wojewódzkiej Nr 765 (Chmielnik-Osiek) w kierunku południowym	0,917	masa bitumiczno-asfaltowa	stan dobry
42.	390042, od ul. Cmentarnej do ulicy Opatowskiej	0,226	masa bitumiczno-asfaltowa	stan bardzo dobry
43.	390043, od drogi wojewódzkiej Nr 756 (Starachowice-Stopnica) do skrzyżowania z ul.: Cmentarną i Armii Krajowej	0,350	masa bitumiczno-asfaltowa	stan dobry
44.	390044, od drogi wojewódzkiej Nr 765 (Chmielnik - Osiek) do drogi gminnej Nr 390005T (Jabłonica przez wieś)	0,499	masa bitumiczno-asfaltowa	stan dobry
45.	390045, od drogi gminnej Nr 390005T (Jabłonica przez wieś) do drogi wojewódzkiej Nr 765 (Chmielnik - Osiek)	4,081	mieszana: żwirowa, masa bitumiczno-asfaltowa, gruntowa naturalna	nawierzchnia bitumiczno-asfaltowa stan dobry, na pozostałym odcinku stan niezadawalający - wymaga pilnego remontu

46.	390046, Od drogi gminnej Nr 390012T (Solec Korytka przez wieś) do rzeki Ciekącej	0,386	masa bitumiczno-asfaltowa	stan niezadawalający - wymaga remontu
47.	390047, od drogi wojewódzkiej nr 756 (Stopnica-Starachowice)-ul. Soleckiej do drogi gminnej nr 390041T-ul. Krakowskiej	0,089	masa bitumiczno-asfaltowa	stan dobry
48.	390048, od drogi wojewódzkiej nr 756 (Stopnica-Starachowice)-ul. Soleckiej do drogi gminnej nr 390041T-ul. Krakowskiej	0,216	masa bitumiczno-asfaltowa	stan dobry
49.	390049, od drogi wojewódzkiej nr 756 (Stopnica-Starachowice)-ul. Soleckiej do drogi gminnej nr 390041T-ul. Krakowskiej	0,289	masa bitumiczno-asfaltowa	stan bardzo dobry
50.	390050, od drogi wojewódzkiej nr 765 (Chmielnik-Osiek)-ul. Kieleckiej do drogi gminnej nr 390030T-ul. Uroczej	0,468	masa bitumiczno-asfaltowa	stan dobry
51.	390051, od drogi gminnej nr 390020T (Grabki Duże-Zielonka przez wieś) do drogi powiatowej nr 0033T (Potok-Grabki Duże)	0,233	masa bitumiczno-asfaltowa	stan dobry
52.	390052, od drogi gminnej nr 390018T (Grabki Duże przez wieś), w kierunku zachodnim w stronę wsi Grabki Małe, krzyżuje się z drogą "Grabki Duże łącznik nr 2", kończy się w polach na wysokości działek nr 300/2-355/2, 355/1	0,341	mieszana: gruntowa naturalna, masa bitumiczno-asfaltowa	stan dobry
53.	390053, od drogi gminnej nr 390020T (Grabki Duże-Zielonka przez wieś) w kierunku zachodnim do skrzyżowania z drogą polną - dz. nr 141/1 - 171, 172	0,543	mieszana: masa bitumiczno-asfaltowa, gruntowa naturalna	stan dobry
54.	390054, od drogi powiatowej nr 0022T (Chmielnik-Życiny) około 260 m w kierunku północnym, następnie skręca w kierunku zachodnim przez przysiółek Modrzewiec	0,645	masa bitumiczno-asfaltowa	stan dobry
55.	390055, od drogi powiatowej nr 0033T Potok-Grabki Duże w kierunku północnym wzdłuż stawów rybnych do skrzyżowania z drogą powiatową nr 0022T (Chmielnik-Życiny) oraz z drogą gminną nr 390010 T (Potok-Księża Niwa)	0,131	masa bitumiczno-asfaltowa	stan dobry

56.	390056, od drogi powiatowej nr 0037T (Szydłów - Pieczonogi) przez przysiółek Gacki Nowe do drogi powiatowej nr 0039T (Gacki - Dobrów)	0,656	masa bitumiczno-asfaltowa	stan dobry
57.	390057, od drogi gminnej nr 390046T (Solec-Korytka-Grzymała) w kierunku południowo-zachodnim kończy się w polach	0,660	mieszana: masa bitumiczno-asfaltowa, gruntowa naturalna	stan dobry
58.	390058, od drogi powiatowej nr 0828T, wzdłuż lasu, kończy się przy drodze leśnej na działkach nr 830/3 - 795	0,842	masa bitumiczno-asfaltowa	stan dobry
59.	390059, od drogi gminnej nr 390002T (Życiny-Wymysłów) przez wieś, do skrzyżowania z drogami polnymi na działkach nr 6 i nr 12 - 39	0,508	mieszana: gruntowa naturalna, masa bitumiczno-asfaltowa	stan dobry
60.	390060, od drogi gminnej nr 390004T (Brzeziny przez wieś) przez pola do drogi powiatowej nr 0035T (ul. Brzezińska) - dz. nr 544 i nr 2485 (odcinek od dz. nr 2486 do dz. nr 543)	0,667	mieszana: masa bitumiczno-asfaltowa, żwirowa, gruntowa naturalna	nawierzchnia bitumiczno-asfaltowa stan dobry, na pozostałym odcinku stan niezadawalający - wymaga pilnego remontu
61.	390061, droga wokół płyty Rynku w Szydłowie	0,248	kostka kamienna	stan bardzo dobry
RAZEM		67,394	×	×

Źródło: Urząd Miasta i Gminy Szydłów

Istniejąca sieć drogowa wymaga dalszej rozbudowy i modernizacji również ze względu na wzrastające wykorzystanie samochodu, jako powszechnego środka komunikacji oraz znaczne obciążenia związane z transportem ciężkim.

Przy drogach i ulicach na terenie Gminy rozmieszczonych jest 707 szt. lamp oświetlających, w tym typu LED o mocy 35-157 W - 653 szt., 52 szt. lamp sodowych, i 2 szt. lamp ulicznych solarnych LED pozostających na majątku i utrzymaniu gminy. Stan techniczny oświetlenia ulicznego jest dobry, natomiast potrzebne jest dalsze rozbudowywanie infrastruktury oświetleniowej.

Transport drogowy

Komunikację pasażerską na trasie Staszów - Kielce - Staszów przez Szydłów zapewniają autobusy przewoźnika prywatnego jakim jest Firma „Muszkieter” oraz PKS S.A. w Staszowie. Przewoźnik prywatny, zapewnia połączenie z Kielcami, Staszowem, Chmielnikiem i Buskiem-Zdrój za pomocą tzw. „mini busów”. Sieć połączeń

komunikacji publicznej nadal jest niezadawalająca - kilka sołectw gminy nie ma bezpośredniego połączenia z Szydłowem i Staszowem. Mimo usilnych starań, wielokrotnych wystąpień i rozmów prowadzonych z przewoźnikami, brak jest postępów w rozwiązaniu tego problemu. Przewoźnicy w zamian za uruchomienie połączeń żądają od gminy dopłat, czasem znacznych. Spełnienie takich wymagań w chwili obecnej nie jest możliwe ze względu na brak w budżecie gminy wolnych środków finansowych.

We wszystkich sołectwach, przy drogach, którymi odbywa się komunikacja publiczna, usytuowanych jest 69 przystanków autobusowych.

Na terenie gminy funkcjonuje jedna, prywatna stacja paliw, zlokalizowana w Grabkach Dużych.

Kolej

W granicach gminy przebiegają tory:

- PKP - dł. 641,093 m - linia Kielce-Tarnobrzeg,
- LHS - dł. 641,093 m - linia, która łączy kolejowe przejście graniczne polsko - ukraińskie (Hrubieszów/ Izów ze Śląskiem, gdzie w Sławkowie, w Zagłębiu Dąbrowskim -25 km od Katowic - kończy swój bieg).

Na tych liniach kolejowych odbywa się wyłącznie transport towarowy, nie odbywa się transport pasażerski.

Kanalizacja sanitarna i deszczowa

Stopień skanalizowania gminy Szydłów jest niedostateczny i wynosi zaledwie ok.23%, a łączna długość sieci kanalizacyjnej to nieco ponad 15 km. Zdecydowana większość ścieków na terenie gminy gromadzona jest w zbiornikach bezodpływowych, tzw. szambach. Zbiorniki opróżnia się okresowo, a ścieki są wywożone przez Gminę Szydłów do oczyszczalni ścieków w Szydłowie. Do sieci kanalizacji sanitarnej podłączona jest również miejscowość Grabki Duże.

Na terenie gminy działają dwie oczyszczalnie ścieków - w Szydłowie o przepustowości 160 m³/dobę oraz w Grabkach Dużych o przepustowości 60 m³/dobę.

Całkowita długość sieci kanalizacyjnej wynosi ok. 15,52 km, stopień skanalizowania gminy - 23%, a liczba gospodarstw podłączonych do sieci to ok. 313.

Sieć wodociągowa

Mieszkańcy Gminy Szydłów posiadają możliwość przyłączenia się do sieci wodociągowej, która pokrywa Gminę w 99%.

Eksploatacją sieci wodociągowych, oczyszczalni ścieków i kanalizacji sanitarnej zajmuje się Gmina poprzez Referat Gospodarki Komunalnej, Ochrony Środowiska, Rolnictwa w Urzędzie Miasta i Gminy, zatrudniający do tych zadań 5 pracowników.

Gmina Szydłów zarządza czterema wodociągami zaopatrującymi gminę w wodę, tj. wodociągi: Szydłów, Osówka, Korytnica, Rudki - Potok.

W roku 2021 wodociągi zasilające gminę w wodę wyprodukowały łącznie 397.568 m³ wody, tj. średnio 1089 m³ wody na dobę, z czego na teren gminy trafiło 710 m³ wody na dobę, pozostałe 378 m³ wody na dobę, to sprzedaż na teren gminy Tuczepy.

Na terenie gminy Szydłów liczba ludności zaopatrywanej w wodę wodociągową wynosi szacunkowo 4570 osób.

Gospodarka wodna w gminie oparta jest o cztery ujęcia zbiorowego zaopatrzenia ludności w wodę, zlokalizowane w miejscowościach:

1. Szydłów - zaopatruje wodociąg grupowy w miejscowościach: Szydłów, Mokre, Wola Żyzna, Wolica, Solec, Grabki Duże, Gacki i Gmina Tuczepy - wydajność ujęcia to 312,8 m³/h,
2. Osówka - zaopatruje wodociąg grupowy w miejscowościach: Osówka i Brzeziny, wydajność ujęcia to 52,3 m³/h,
3. Rudki - zaopatruje wodociąg grupowy w sołectwach Rudki i Potok, Potok Rządowy oraz Wymysłów - wydajność ujęcia to 45,5 m³/h,
4. Korytnica - zaopatruje wodociąg grupowy w miejscowościach: Korytnica, Kotuszów i Jabłonica, wydajność ujęcia to 39,0 m³/h.

W 2021 r. produkcja poszczególnych wodociągów wynosiła:

- Szydłów - 312 873 m³,
- Osówka - 41 111 m³,
- Rudki - 20 084 m³,
- Korytnica - 23 500 m³.

Łącznie z ujęć tych zaopatrywane są wszystkie jednostki osadnicze w gminie.

- całkowita długość sieci wodociągowej: 90,07 km (gmina),
- stopień zwodociągowania gminy: 97% (gmina), 99,9% (Szydłów),

- liczba gospodarstw domowych podłączonych do sieci: 1 563 (gmina), 311 (Szydłów).

W 2021 r. długość sieci wodociągowej uległa zwiększeniu w porównaniu do roku poprzedniego o 1720 m.

Pobór wody ze studni głębinowych odbywa się systemem pompowym, a następnie tłoczona jest do sieci. Dla wszystkich ujęć wody zostały ustanowione strefy ochronne - strefa ochrony bezpośredniej.

Wodociągi zaopatrujące gminę Szydłów w wodę dostarczają wodę nie wymagającą uzdatniania.

W 2021 r. bieżąco dokonywana była przez uprawnione podmioty kontrola jakości dostarczanej mieszkańcom wody. Do badań laboratoryjnych przeprowadzonych w ramach kontroli wewnętrznej przez Gminę Szydłów - zarządcę wodociągów, pobranych zostało 16 próbek wody przeznaczonej do spożycia przez ludzi, a upoważnieni przedstawiciele Państwowego Powiatowego Inspektora Sanitarnego w Staszowie pobrali, w ramach prowadzonego nadzoru nad jakością wody, 13 próbek wody.

W pobranych w miesiącu wrześniu 2021 r. w ramach nadzoru sanitarnego próbkach wody z wodociągu Szydłów oraz z wodociągu Osówka stwierdzono złą jakość bakteriologiczną wody, tj. w wodociągu Szydłów obecność enterokoków w ilości 9 j.t.k./100ml oraz w wodociągu Osówka obecność enterokoków w ilości 6 j.t.k./100 ml.. W związku ze złą jakością bakteriologiczną wody z wodociągu Szydłów oraz z wodociągu Osówka PPIS w Staszowie wydał decyzje administracyjne stwierdzające brak przydatności wody do spożycia przez ludzi, nakazujące jednocześnie podjęcie przez zarządcę wodociągu - Gminę Szydłów działań naprawczych mających na celu doprowadzenie jakości wody do stawianych wymogów sanitarnych. Przez cztery dni wodę z wodociągów można było wykorzystywać jedynie do prac porządkowych i spłukiwania toalet. Urząd Miasta i Gminy Szydłów zapewnił mieszkańcom miejscowości zasilanych przez te wodociągi wodę przydatną do spożycia.

Gmina Szydłów przedstawiła plan działań naprawczych mający na celu przywrócenie należytej jakości wody. Działania naprawcze obejmowały procesy chlorowania wody oraz płukanie sieci. Po zakończeniu działań naprawczych pobrane zostały powtórne próby wody do badania, sprawozdania z badań wody potwierdziły dobrą jakość bakteriologiczną wody. W oparciu o analizę przedłożonych sprawozdań

z badań wody, PPIS w Staszowie wydał decyzję stwierdzającą przydatność wody do spożycia przez ludzi z wodociągu Szydłów oraz z wodociągu Osówka.

Na koniec 2021 r. Państwowy Powiatowy Inspektor Sanitarny w Staszowie stwierdzał, że woda przeznaczona do spożycia przez ludzi na obszarze gminy Szydłów, w zakresie badanych parametrów spełniała wymagania określone w Rozporządzeniu Ministra Zdrowia z dnia 7 grudnia 2017 r. w sprawie jakości wody przeznaczonej do spożycia przez ludzi (Dz. U. z 2017 r., poz. 2294).

VIII. OCHRONA ŚRODOWISKA

Działania gminy w obszarze ochrony klimatu i powietrza mające na celu poprawę jakości powietrza, redukcję emisji gazów cieplarnianych, ograniczenie zjawiska niskiej emisji poprzez zwiększenie wykorzystania niskoemisyjnych źródeł energii oraz zmniejszenie zużycia energii, gospodarka odpadami komunalnymi i ochrona zwierząt są zadaniami własnymi gminy i w tym celu, na szczeblu gminy obowiązują niżej wyszczególnione dokumenty.

Plan Gospodarki Niskoemisyjnej dla Gminy Szydłów

Plan Gospodarki Niskoemisyjnej dla Gminy Szydłów - aktualizacja został przyjęty uchwałą Nr XLII/ 261/ 2017 Rady Gminy Szydłów z dnia 29 listopada 2017 r. i obejmuje on całość obszaru administracyjnego Gminy i był spójny z nadrzędnymi dokumentami strategicznymi i planistycznymi szczebla krajowego, wojewódzkiego, powiatowego i gminnego, m.in. programem ochrony powietrza dla strefy województwa świętokrzyskiego, studium uwarunkowań i kierunków zagospodarowania przestrzennego.

Do celów strategicznych w Planie Gospodarki Niskoemisyjnej dla Gminy Szydłów - nowelizacja zaliczono:

- wspieranie działań z zakresu ochrony środowiska naturalnego,
- poprawę jakości powietrza,
- promocję wykorzystania odnawialnych źródeł energii,
- wspieranie działań z zakresu produkcji energii z odnawialnych źródeł,
- promocję i wspieranie działań z zakresu ograniczenia niskiej emisji, w tym ze źródeł komunalnych,
- wspieranie działań z zakresu racjonalnego wykorzystania energii,
- wspieranie działań z zakresu zwiększenia efektywności energetycznej w różnych sektorach gospodarki,

- rozwój infrastruktury drogowej i transportowej z uwzględnieniem wymagań ochrony środowiska,
- edukację ekologiczną lokalnej społeczności.

Długookresowym celem strategicznym była poprawa stanu powietrza atmosferycznego poprzez wsparcie gospodarki niskoemisyjnej na terenie gminy Szydłów. W ramach realizacji Planu Gospodarki Niskoemisyjnej dla Gminy Szydłów, Gmina zrealizowała projekt pn. „*Poprawa jakości powietrza poprzez zwiększenie udziału OZE w wytwarzaniu energii na terenie gmin Raków i Szydłów*”. W ramach inwestycji w gospodarstwach domowych na terenie Gminy Szydłów uruchomionych zostało 130 instalacji kolektorów słonecznych i 62 instalacje fotowoltaiczne.

Zostało również wykonane zadanie: „Modernizacja 595 lamp oświetlenia ulicznego w oparciu o zastosowanie energooszczędnych opraw typu LED - I etap”, dzięki czemu zmniejszyło się zapotrzebowanie na energię elektryczną o około 40%.

Obecnie jest realizowane zadanie pod nazwą: „Termomodernizacja budynku użyteczności publicznej - Szkoły Podstawowej przy ul. Szkolnej 12”.

Dokonano również wymiany źródeł ciepła oraz zostały zamontowane instalacje fotowoltaiczne na budynkach prywatnych i usługowych w gminie Szydłów, co pozwoliło zmniejszyć emisję dwutlenku węgla.

Usuwanie wyrobów zawierających azbest

Gmina Szydłów już po raz kolejny przystąpiła do usuwania wyrobów zawierających azbest. W 2021 r. zadanie finansowane było w ramach Programu priorytetowego NFOŚiGW pn.: SYSTEM -Wsparcie działań ochrony środowiska i gospodarki wodnej realizowanych przez partnerów zewnętrznych. Część 1) Usuwanie wyrobów zawierających azbest.

Zadaniem objęto:

- demontaż wyrobów zawierających azbest, zabezpieczenie, załadunek i transport falistych płyt azbestowo - cementowych z 5 nieruchomości położonej na terenie Gminy Szydłów wraz z ich unieszkodliwieniem na przystosowanym do tego celu składowisku odpadów niebezpiecznych,
- zabezpieczenie, załadunek i transport falistych płyt azbestowo - cementowych złożonych luzem na działkach z 37 nieruchomości położonych na terenie Gminy Szydłów.

Wyroby zawierające azbest zostały przekazane na składowiska azbestu odpadów niebezpiecznych zawierających azbest: Środowisko i Innowacje, Dobrów 8, 28-142 Tuczępy przez firmę REVOL Sp. z o.o., ul. Senatorska 21/ 30-31, 93-192 Łódź. Celem zadania było usunięcie jak największej ilości szkodliwych wyrobów zawierających azbest odznaczających się dużą odpornością na działanie czynników chemicznych, ścieranie i wysoką temperaturę. Należy pamiętać, że azbest zaliczany jest do 10-ciu najgroźniejszych zanieczyszczeń na Ziemi. W wyniku realizacji zadania, które zostało przeprowadzone na terenie Gminy Szydłów unieszkodliwiono w 2021 r. odpady zawierające azbest w ilości 10 343 m² , tj. 113,776 Mg. Całkowity koszt realizacji zadania wyniósł 47.226,30 zł. Całkowite usunięcie azbestu z terenu Gminy Szydłów winno być wykonane do końca 2032 roku zgodnie z przepisami ustawy. Na dzień 31 grudnia 2021 r. z terenu gminy od 2012 r. usunięto 87 551 m² tj. 963,064 Mg azbestu. Zgodnie z inwentaryzacją na terenie Gminy Szydłów do usunięcia pozostało 360 686 m² azbestu.

Program opieki nad zwierzętami bezdomnymi oraz zapobiegania bezdomności zwierząt na terenie gminy Szydłów w 2021 roku

Zgodnie z zapisami art. 11 ust. 1 ustawy z dnia 21 sierpnia 1997 r. o ochronie zwierząt (Dz. U. z 2019 r. poz. 122, z późn. zm.), zapobieganie bezdomności zwierząt i zapewnienie opieki bezdomnym zwierzętom oraz ich wyłapywanie należy do zadań własnych gmin.

Do realizacji tego zadania ma służyć program opieki nad zwierzętami bezdomnymi oraz zapobiegania bezdomności zwierząt (art. 11a ust. 1 ustawy), który organ stanowiący określa w drodze uchwały corocznie do dnia 31 marca. Taki program dla Gminy Szydłów na 2021 r. został uchwalony przez Radę Miejską w Szydłowie uchwałą Nr XXXI/ 177/ 2021 z dnia 30 marca 2021 r.

Program obejmował w szczególności:

- 1) zapewnienie bezdomnym zwierzętom miejsca w schronisku dla zwierząt,
- 2) opiekę nad wolno żyjącymi kotami, w tym ich dokarmianie,
- 3) odławianie bezdomnych zwierząt,
- 4) obowiązkową sterylizację albo kastrację zwierząt w schroniskach dla zwierząt,
- 5) poszukiwanie właścicieli dla bezdomnych zwierząt,
- 6) usypianie ślepych miotów,
- 7) wskazanie gospodarstwa rolnego w celu zapewnienia miejsca dla zwierząt gospodarskich,

8) zapewnienie całodobowej opieki weterynaryjnej w przypadkach zdarzeń drogowych z udziałem zwierząt.

Odławianie bezdomnych zwierząt, obligatoryjna sterylizacja albo kastracja zwierząt w schroniskach dla zwierząt, poszukiwanie właścicieli dla bezdomnych zwierząt, usypianie ślepych miotów może zostać powierzone podmiotowi prowadzącemu schronisko dla zwierząt.

W 2021 roku realizacja Programu określonego w wyżej wymienionych pkt 1-4 realizowane było w ramach umowy podpisanej z Panem Jarosławem Dudzikiem, prowadzącym działalność gospodarczą pod nazwą: Przedsiębiorstwo Handlowo Usługowe - Jarosław Dudzik z siedzibą w Cedzynie 129, ul. Kielecka 19, 25-900 Kielce. Zgodnie z umową, wykonawca przekazywał odłowione z terenu gminy Szydłów bezdomne zwierzęta do schroniska dla bezdomnych zwierząt „Strzelce”, Strzelce 879, 28-220 Oleśnica

W ramach tej umowy w 2021 r. przekazano do schroniska 17 bezdomnych psów.

Zapewnienie całodobowej opieki weterynaryjnej w przypadku zdarzeń drogowych z udziałem zwierząt wraz a wykonywanymi zabiegami weterynaryjnymi zostało powierzone Przychodni Weterynaryjnej „ZOONA”, Ciecierze 26, 26-020 Chmielnik.

Gospodarka odpadami komunalnymi

Gmina Szydłów samodzielnie realizuje zadanie polegające na odbiorze i zagospodarowaniu odpadów komunalnych wynikające z ustawy z dnia 13 września 1996 r. o utrzymaniu czystości i porządku w gminach (jednolity tekst Dz. U. z 2021 r. poz. 888 ze zmianami). Odbiór odpadów komunalnych realizowany był tylko z nieruchomości zamieszkałych oraz z nieruchomości, na których znajduje się domek letniskowy lub innych nieruchomości wykorzystywanych na cele rekreacyjno-wypoczynkowe. Gmina nie objęła systemem nieruchomości niezamieszkałych, czyli takich, gdzie znajdują się np.: przedsiębiorstwa, zakłady usługowe, budynki użyteczności publicznej, sklepy, obiekty kulturalno-oświatowe, lokale gastronomiczne, itp. W przypadku nieruchomości niezamieszkałych, na których powstają odpady na skutek prowadzenia działalności gospodarczej ich właściciele mieli obowiązek zawarcia indywidualnych umów z uprawnionym podmiotem w zakresie odbierania odpadów komunalnych. Ewidencja takich umów była na bieżąco weryfikowana

w oparciu o wykazy umów załączone do sprawozdań podmiotów odbierających odpady komunalne.

Na terenie Gminy Szydłów, do prowadzonego przez Burmistrza Miasta i Gminy Szydłów rejestru działalności regulowanej w zakresie odbioru odpadów komunalnych od właścicieli nieruchomości wpisanych było 9 podmiotów (stan na koniec 2021 r.).

Gmina, w zamian za uiszczoną przez mieszkańców stawkę opłaty, gospodaruje odpadami komunalnymi. Wywiązując się z ustawowego obowiązku, gmina Szydłów zorganizowała przetarg na odbiór i transport odpadów komunalnych z nieruchomości zamieszkałych. W trybie zamówienia publicznego wyłoniono firmę : P.H.-U „Zieliński” Zbigniew Zieliński z Rakowa. Od 01.02.2021 r. do 16.11.2021 r., firma „Bioselect” Spółka z o.o. z Rakowa była podwykonawcą P.H-U Zieliński na podstawie umowy podwykonawstwa.

Na zagospodarowanie odpadów komunalnych Gmina zawarła umowę z Zakładem Gospodarki Odpadami Komunalnymi Spółka z o. o. z siedzibą w Rzędowie.

Właściciele nieruchomości zamieszkałych mieli możliwość pozbywania się każdej ilości wytworzonych odpadów komunalnych. Dodatkowo mieszkańcy mogli także pozbywać się, w ramach wnoszonej opłaty, odpadów niebezpiecznych, elektrycznych, elektronicznych, wielkogabarytowych, wystawiając je przed dom w ramach tzw. „wystawki” sprzed posesji cztery razy do roku, lub dostarczając je we własnym zakresie do Punktu Selektywnej Zbiórki Odpadów Komunalnych (PSZOK) znajdującym się w Rzędowie.

Punkt ten służy do odbioru odpadów selektywnie zebranych, tj. papieru, szkła, tworzyw sztucznych, metali, opakowań wielomateriałowych, odpadów wielkogabarytowych, zużytych baterii, akumulatorów, zużytego sprzętu elektrycznego i elektronicznego, mebli i innych odpadów wielkogabarytowych, odpadów budowlano-rozbiórkowych, opon oraz odpadów zielonych.

Odbiór odpadów komunalnych odbywał się na podstawie złożonej przez właściciela nieruchomości deklaracji o wysokości opłaty za gospodarowanie odpadami komunalnymi. W przypadku zaistnienia zmiany danych będących podstawą ustalenia wysokości należnej opłaty (np. zmiana ilości osób, sposobu oddawania odpadów) właściciel nieruchomości obowiązany był do złożenia deklaracji zmieniającej w terminie do 10 dnia miesiąca następującego po miesiącu, w którym nastąpiła zmiana.

W ramach weryfikacji danych zawartych w deklaracji o wysokości opłaty za gospodarowanie odpadami komunalnymi, Referat Gospodarki Komunalnej, Ochrony Środowiska i Rolnictwa Urzędu Miasta i Gminy Szydłów wzywał właścicieli nieruchomości do złożenia wyjaśnień w przypadku, gdy dane zawarte w deklaracji budziły wątpliwości. Ponadto pracownicy Referatu sprawdzali zgodność liczby osób wykazanych w deklaracji na podstawie danych z rejestru osób zameldowanych udostępnionych przez Urząd Stanu Cywilnego.

Gmina Szydłów umożliwiła mieszkańcom pozbywanie się przeterminowanych leków oraz opakowań po lekach w aptece w Szydłowie, poprzez wyposażenie jej w specjalistyczny pojemnik do gromadzenia tego rodzaju odpadów.

Od września 2021 r. mieszkańcy gminy mogą dodatkowo, nieodpłatnie przekazywać odpady do Miejskiego Punktu Elektroodpadów (MPE), który został zlokalizowany na szydłowskim rynku. Można w nim umieszczać drobną elektronikę, baterie, żarówki, płyty CD/DVD, tonery oraz stare telefony komórkowe i ładowarki. Każda tuba posiada otwór wrzutowy w odpowiednim kształcie i z odpowiednim symbolem. Urządzenie zbudowane jest w taki sposób, aby odpady nie zagrażały środowisku. Dodatkowo pojemnik do wrzucania zużytych żarówek wypełniony jest specjalnym materiałem zapobiegającym ich potłuczeniu.

Poniżej w tabeli przedstawiono ilość i rodzaj odpadów komunalnych wytworzonych na terenie gminy Szydłów w latach 2020 - 2021 z uwzględnieniem odpadów pochodzących z nieruchomości zamieszkałych i niezamieszkałych oraz z nieruchomości, na których znajdują się domki letniskowe lub inne nieruchomości wykorzystywane na cele rekreacyjno-wypoczynkowe.

Z terenu Gminy Szydłów w 2021 r. odebrano łącznie 1.036,661 Mg (ton) odpadów komunalnych, co przedstawia poniżej zamieszczona tabela, w której, dla porównania zamieszczono również ilości odebranych odpadów za rok 2020

Tabela nr 20. Ilość i rodzaj odpadów komunalnych wytworzonych na terenie gminy Szydłów w latach 2020 - 2021

Lp.	Kod odpadów	Rodzaj odpadów	Masa odebranych odpadów komunalnych (Mg)		
			2020 r.	2021 r.	2020=100 %
1.	15 01 06	Zmieszane odpady opakowaniowe	87,057	107,510	123,5
2.	16 01 03	Zużyte opony	45,000	47,98	106,6

3.	16 02 14	Zużyte urządzenia inne niż wymienione w 16 02 09 do 16 02 13	2,700	-	-
4.	20 01 01	Papier i tektura	2,720	0,010	0,4
5.	20 01 02	Szkło	99,340	87,110	87,7
6.	20 01 21*	Lampy	-	0,015	-
7.	20 01 19	Środki ochrony roślin I i II klasy toksyczności (bardzo toksyczne i toksyczne, np. herbicydy, insektycydy)	0,220	-	-
8.	20 01 36	Zużyte urządzenia elektryczne i elektroniczne inne niż wymienione w 20 20 01*, 20 01 23*, 20 01 35*.	12,140	14,360	118,3+
9.	20 01 35*	Zużyte urządzenia elektryczne i elektroniczne	-	1,060	-
10.	20 01 80	Środki ochrony roślin inne niż wymienione w 20 01 19	0,120	0,220	183,3
11.	20 03 01	Niesegregowane (zmieszane) odpady komunalne	459,430	549,820	119,7
12.	20 03 07	Odpady wielkogabarytowe	82,460	75,520	91,6
13.	20 03 99	Odpady komunalne nie wymienione w innych podgrupach	49,740	66,040	132,8
14.	20 02 01	Odpady ulegające biodegradacji	12,260	24,000	195,8
15.	20 02 03	Inne odpady nie ulegające biodegradacji	23,100	61,720	267,2
16.	20 01 39	Tworzywa sztuczne	16,830	-	-
17.	20 01 34	Baterie i akumulatory inne niż wymienione w 20 01 33	0,231	0,010	4,3
18.	20 01 32	Leki	-	0,106	-
19.	17 01 07	Zmieszane odpady z betonu, gruzu ceglanego, odpadowych materiałów ceramicznych i elementów wyposażenia inne niż wymienione w 17 01 06	2,980	1,160	38,9
Razem			896,328	1.036,661	115,7

Źródło: Urząd Miasta i Gminy Szydłów

Do PSZOK (punkt selektywnego zbierania odpadów komunalnych) zlokalizowanego w Rzędowie, mieszkańcy gminy Szydłów przekazali w latach 2020 - 2021 następujące rodzaje odpadów:

Tabela nr 21. Ilość i rodzaje odpadów przekazanych do PSZOK w Rzędowie

ADRES PSZOK	KOD ODPADU	RODZAJ ODPADU	MASA ODEBRANYCH ODPADÓW (Mg)		
			2020 r.	2021 r.	2020 = 100%
Zakład Gospodarki Odpadami Komunalnymi, Rzędów 40, 28-140 TUCZĘPY	15 01 06	Zmieszane odpady opakowaniowe	0,2400	1,040	433,33
	16 01 03	Zużyte opony	0,0400	0,170	425,00
	20 01 01	Papier i tektura	0,3600	0,640	177,80
	20 01 36	Zużyte urządzenia elektryczne i elektroniczne inne niż wymienione 20 01*, 20 01 23*, 20 01 35*.	0,0200	0,0050	-25,00
	20 03 07	Odpady wielkogabarytowe	1,1600	0,480	-41,40
	20 01 01	Szkło	-	2,200	-
	17 01 07	Zmieszane odpady z betonu, gruzu ceglanego, odpadowych materiałów ceramicznych i elementów wyposażenia inne niż wymienione w 17 01 06	3,0200	0,710	-23,50
	RAZEM			4,8400	5,2450

Źródło: Urząd Miasta i Gminy Szydłów

Poziom recyklingu, przygotowania do ponownego użycia oraz poziom masy odpadów komunalnych ulegających biodegradacji osiągnięte przez gminę Szydłów w 2021 roku.

W sierpniu 2021 r. weszło w życie Rozporządzenie Ministra Klimatu i Środowiska z dnia 3 sierpnia 2021 r. w sprawie sposobu obliczenia poziomów przygotowania do ponownego użycia i recyklingu odpadów komunalnych (Dz. U. z 2021 r. poz. 1530). Na jego mocy zmianie uległ sposób obliczania poziomu przygotowania do ponownego użycia i recyklingu odpadów komunalnych za 2021 r. i lata kolejne, jako stosunek łącznej masy odpadów komunalnych przygotowanych do ponownego użycia i poddanych recyklingowi do łącznej masy wytworzonych odpadów w danej gminie.

W roku 2021 Gmina Szydłów osiągnęła wymagane poziomy recyklingu i ponownego użycia następujących frakcji odpadów komunalnych:

- papieru, metali, tworzyw sztucznych i szkła - wyniósł on 40,57 % (czyli więcej niż wymagane 20%),

- odpadów komunalnych ulegających biodegradacji - został osiągnięty na poziomie 24,64 % (obowiązek informacyjny),
- składowania odpadów komunalnych i odpadów pochodzących z przetwarzania odpadów komunalnych – wyniósł 40,98% (obowiązek informacyjny).

Podsumowując w/w wyniki można stwierdzić, że od czasu kierowania odpadów komunalnych do instalacji przetwarzania tychże odpadów, a co za tym idzie poddawaniu ich odpowiednim procesom, wymagane poziomy są osiągnane. Dodatkowo coraz większa świadomość ekologiczna mieszkańców ma znaczący wpływ na prawidłową segregację odpadów komunalnych „u źródła”. Stanowi to główny czynnik przy osiągnięciu przez gminę poziomów recyklingu i przygotowania do ponownego użycia papieru, metali, tworzyw sztucznych i szkła.

Odbiór padłych zwłok zwierzęcych

W 2021 r. odbiór i utylizacja padłych zwierząt była zlecona firmie SARIA Polska Spółka. z o.o. Oddział SecAnim w Wielkanocy, Wielkanoc 100, 32-075 Wielkanoc, gm. Gołcza, woj. małopolskie. W okresie od 1 stycznia do 31 grudnia 2021 r. gmina przekazała do utylizacji 1 sztukę zwierzęcia z gatunku sarna o łącznej wadze ok. 30 kg.

Usuwanie nieczystości ciekłych w przypadku braku sieci kanalizacyjnej

Zgodnie z art. 6 ustawy z dnia 13 września 1996 r. o utrzymaniu czystości i porządku w gminach (Dz. U. z 2019 r. poz. 2010 z późn.zm.) właściciele nieruchomości zapewniają utrzymanie czystości i porządku mi.in. przez:

- przyłączenie nieruchomości do istniejącej sieci kanalizacyjnej lub, w przypadku gdy budowa sieci kanalizacyjnej jest technicznie lub ekonomicznie nieuzasadniona, wyposażenie nieruchomości w zbiornik bezodpływowy nieczystości ciekłych lub w przydomową oczyszczalnię ścieków bytowych, spełniające wymagania określone w przepisach odrębnych. Przyłączenie nieruchomości do sieci kanalizacyjnej nie jest obowiązkowe, jeżeli nieruchomość jest wyposażona w przydomową oczyszczalnię ścieków spełniającą wymagania określone w przepisach odrębnych,
- gromadzenie nieczystości ciekłych w zbiornikach bezodpływowych;
- pozbywanie się zebranych na terenie nieruchomości odpadów komunalnych oraz nieczystości ciekłych w sposób zgodny z przepisami ustawy i przepisami odrębnymi.

Właściciele nieruchomości, którzy pozbywają się z terenu nieruchomości nieczystości ciekłych są obowiązani do udokumentowania, w formie umowy,

korzystania z usług wykonywanych przez przedsiębiorcę posiadającego zezwolenie na prowadzenie działalności w zakresie opróżniania zbiorników bezodpływowych i transportu nieczystości ciekłych przez okazanie takich umów i dowodów uiszczenia opłat za te usługi.

Na terenie Gminy Szydłów zezwolenie Burmistrza na prowadzenie działalności w zakresie opróżniania zbiorników bezodpływowych i transportu nieczystości ciekłych na terenie gminy Szydłów posiada 2 przedsiębiorców.

W celu ograniczenia zagrożenia dla gruntu i wód gruntowych związanego z nieszczelnymi zbiornikami bezodpływowymi na bieżąco wykonywane są kontrole właścicieli nieruchomości położonych na terenie gminy nie podłączonych do sieci kanalizacyjnej, a mających techniczne i ekonomiczne możliwości podłączenia oraz kontrole opróżniania zbiorników bezodpływowych.

IX. OŚWIATA I EDUKACJA

W 2021 r. Gmina Szydłów prowadziła 3 placówki oświatowe:

- Szkołę Podstawową im. Jana Kaczorowskiego w Szydłowie,
- Szkołę Podstawową w Solcu Starym,
- Publiczne Przedszkole w Szydłowie.

Ofertę edukacyjną gminy uzupełniają:

- 1) Publiczne Przedszkole „Kraina Uśmiechu” w Solcu,
- 2) Punkt Przedszkolny „Kraina Uśmiechu” w Potoku,
prowadzone przez Stowarzyszenie „Kraina Uśmiechu”.

Ilość oddziałów przedszkolnych (przedszkola)

Publiczne Przedszkole w Szydłowie w 2021 r. dysponowało dwoma oddziałami, a Punkty Przedszkolne w Solcu i w Potoku - czterema oddziałami.

Utworzony oddział przedszkolny w Szkole Podstawowej w Szydłowie, do którego uczęszcza 24 dzieci w wieku 3-5 lat, finansowany jest ze środków własnych gminy.

Ilość oddziałów szkolnych:

Tabela nr 22. Ilość oddziałów szkolnych

Placówka	2020/ 2021	2021/ 2022
Szkoła Podstawowa w Szydłowie	12	13
Szkoła Podstawowa w Solcu Starym	5	6

Liczba dzieci uczęszczających do szkół i przedszkoli:

Liczba dzieci przedszkolnych (przedszkola):

Tabela nr 23. Liczba dzieci przedszkolnych (przedszkola)

Placówka	2020/ 2021	2021/ 2022
Publiczne Przedszkole w Szydłowie	50	50
Publiczne Przedszkole „Kraina Uśmiechu” w Solcu	50	50
Punkt Przedszkolny „Kraina Uśmiechu” w Potoku	15	18
Oddział przedszkolny w Szkole Podstawowej w Szydłowie	24	25

Liczba uczniów w szkołach:

Tabela nr 24. Liczba uczniów w szkołach

Placówka	2020/ 2021	2021/ 2022
Szkoła Podstawowa w Szydłowie	229	229
Szkoła Podstawowa w Solcu Starym	54	63
RAZEM	283	292

Liczba etatów pedagogicznych (wg stanu na 30.09.2021 r.)

Tabela nr 25. Liczba etatów pedagogicznych

Placówka	2020	2021
	etaty	etaty
Szkoła Podstawowa w Szydłowie	37	29,18
Szkoła Podstawowa w Solcu Starym	9,59	9,78
Publiczne Przedszkole w Szydłowie	4,79	4,89
RAZEM	38,75	43,85

Awans zawodowy nauczycieli (w etatach, wg stanu na 30.09.2021 r.)

Tabela nr 26. Awans zawodowy nauczycieli

Placówka	Stażysta		Kontraktowy		Mianowany		Dyplomowany	
	2020	2021	2020	2021	2020	2021	2020	2021
Szkoła Podstawowa w Szydłowie	0,50	2,50	6,56	7,00	6,54	8,29	10,77	11,39
Szkoła Podstawowa w Solcu Starym	-	0,22	2,45	2,67	2,00	2,00	5,14	4,89
Publiczne Przedszkole w Szydłowie	-	-	0,82	1,82	2,97	2,07	1,00	1,00
RAZEM	0,50	2,72	9,86	11,49	11,51	12,36	16,91	17,28

Wykształcenie nauczycieli

Wszyscy nauczyciele posiadają wykształcenie wyższe z przygotowaniem pedagogicznym (1 z tytułem licencjata, pozostałe osoby posiadają tytuły magistra).

Programy rządowe w szkołach

Szkoły korzystają z programów rządowych z przeznaczeniem na:

- wychowanie przedszkolne (dotacje) - cyklicznie,
- wyposażenie szkół w podręczniki, materiały edukacyjne, materiały ćwiczeniowe (dotacje) - cyklicznie.

Gminny Ośrodek Pomocy Społecznej w Szydłowie w 2021 r. wypłacał stypendia i zasiłki szkolne dla uczniów zamieszkałych na terenie Gminy Szydłów.

W październiku 2021 r. Gmina Szydłów otrzymała, w ramach przedsięwzięcia Ministra Edukacji i Nauki pod nazwą „Poznaj Polskę”, dotację na realizację wycieczek w łącznej wysokości 9 923,00 zł. Środki przyznane przez Ministra w formie dotacji celowej zostały przekazane na dofinansowanie wycieczek szkolnych dla klas I-VIII Szkoły Podstawowej w Szydłowie oraz Szkoły Podstawowej w Solcu Starym. Z otrzymanych środków zorganizowane zostały 4 wycieczki.

Również w październiku 2021 r. ruszył nabór do rządowego programu „Laboratoria przyszłości”. Gmina Szydłów złożyła wniosek i w ramach programu szkoły otrzymały od państwa wsparcie finansowe na zakup wyposażenia technicznego

niezbędnego do rozwoju umiejętności praktycznych wśród dzieci i młodzieży. Szkoła Podstawowa w Szydłowie w ramach programu „Laboratoria przyszłości” otrzymała łączną kwotę 70 000,00 zł, Szkoła Podstawowa w Solcu Starym 30 000,00 zł. Wkład własny w programie nie był wymagany, a wsparcie obejmowało 100% wnioskowanej kwoty.

W listopadzie 2021 r. Gmina Szydłów złożyła wniosek w ramach konkursu grantowego Cyfrowa Gmina „Wsparcie dzieci z rodzin pegeerowskich w rozwoju cyfrowym - Granty PPGR” i otrzymała dofinansowanie w wysokości 35 000,00 zł. W ramach grantu gmina zakupiła sprzęt komputerowy (13 laptopów i 1 komputer stacjonarny), który nieodpłatnie przekazała rodzicom uczniów szkół podstawowych i średnich.

X. MIEJSKO - GMINNA BIBLIOTEKA PUBLICZNA W SZYDŁOWIE

Miejsko - Gminna Biblioteka Publiczna w Szydłowie wraz z czytelnią dysponuje zbiorem 16 809 jednostek inwentarzowych (stan na dzień 31.12.2021 r.), w tym książki - 16 563 woluminów, 200 audiobooki i 46 pozycje to zbiory specjalne. Korzysta z niej rocznie ok. 400 czytelników. W 2021 r. Biblioteka zanotowała 4820 odwiedzin, dokonując 7425 wypożyczeń książek na zewnątrz.

W roku 2021 ze środków budżetu gminy i środków ministerialnych zakupiono na powiększenie zbiorów bibliotecznych 475 pozycji jednostek inwentarzowych (książki, audiobooki i zbiory specjalne).

Wskaźnik zakupu nowości na 100 mieszkańców osiągnięty przez bibliotekę w 2021 r. wyniósł 10,4 jednostek inwentarzowych, a wskaźnik ogółu woluminów na 100 mieszkańców wynosił 362,66.

Na podstawie porozumienia z Biblioteką Narodową, Miejsko-Gminna Biblioteka Publiczna w Szydłowie uruchomiła Cyfrową Wypożyczalnię Publikacji Naukowych „Academica”.

W listopadzie 2021 r. Miejsko-Gminna Biblioteka Publiczna w Szydłowie otrzymała nową siedzibę, po zakończeniu przebudowy budynku dawnego urzędu gminy. Nowy adres stałej siedziby biblioteki to ul. Władysława Łokietka 5 w Szydłowie.

XI. MIEJSKO-GMINNY OŚRODEK POMOCY SPOŁECZNEJ w SZYDŁOWIE

Miejsko-Gminny Ośrodek Pomocy Społecznej w Szydłowie jest jednostką organizacyjną samorządu terytorialnego, powołaną przez do realizacji zadań w zakresie lokalnej polityki społecznej.

Pomoc społeczna umożliwia przewyższanie rodzinom trudnych sytuacji życiowych, których nie są w stanie pokonać wykorzystując własne uprawnienia, zasoby i możliwości. Pomoc społeczna wspiera w wysiłkach zmierzających do zaspokojenia niezbędnych potrzeb i umożliwia życie w warunkach odpowiadających godności człowieka. Zadaniem pomocy społecznej jest także zapobieganie niekorzystnym sytuacjom życiowym oraz podejmowanie działań zmierzających do usamodzielnienia osób i rodzin i ich integracji ze środowiskiem. Pomoc społeczną organizują organy administracji rządowej (minister właściwy do spraw zabezpieczenia społecznego, wojewodowie) i samorządowej (marszałkowie województw, starostowie na poziomie powiatów oraz wójtowie, burmistrzowie/prezydenci miast na poziomie gmin).

W szczególności pomoc społeczna polega na:

- pracy socjalnej,
- analizie i ocenie zjawisk rodzących zapotrzebowanie na świadczenia z pomocy społecznej,
- realizacji zadań wynikających z rozeznaczonych potrzeb społecznych,
- prowadzeniu i rozwoju niezbędnej infrastruktury socjalnej,
- rozwijaniu nowych form pomocy społecznej i samopomocy w ramach zidentyfikowanych potrzeb,
- przyznawaniu i wypłacaniu świadczeń.

Analiza zadaniowa budżetu Miejsko-Gminnego Ośrodka Pomocy Społecznej. Plan finansowy oraz jego wykonanie

Tabela nr 27. Plan finansowy Miejsko-Gminnego Ośrodka Pomocy Społecznej w Szydłowie i jego wykonanie z podziałem na zadania własne gminy i zadania zlecone gminie w 2021 r.

(w złotych)			
Zadania	Plan	Wydatki	Stopień wykorzystania środków budżetowych w %
Zadania własne gminy, w tym:	1.244 062,60	1.060 245,07	85,22
- finansowane z budżetu gminy	918.426,00	761.423,84	82,91
- dofinansowane dotacją z budżetu państwa	325.636,60	298.821,23	91,77
Zadania zlecone gminie	6.761.548,00	6.710.144,39	99,24
Razem	8.005.610,60	7.770.389,46	97,06

Świadczenia pieniężne realizowane na podstawie ustawy o pomocy społecznej

Do świadczeń pieniężnych realizowanych przez Miejsko Gminny Ośrodek Pomocy Społecznej w Szydłowie w 2021 r. należały:

- zasiłek stały,
- zasiłek okresowy,
- zasiłek celowy i specjalny zasiłek celowy.

Zasiłek stały jest świadczeniem przysługującym osobom niezdolnym do pracy z powodu wieku lub całkowicie niezdolnym do pracy, spełniającym kryterium dochodowe.

Tabela nr 28. Zasiłki celowe w latach 2018-2019-2020-2021

(w złotych)

Zasiłek celowy, w tym specjalny zasiłek celowy	Kwota świadczeń
rok 2018	21.500,06
rok 2019	20.884,04
rok 2020	20.330,48
rok 2021	15.711,22

Świadczenia niepieniężne realizowane na podstawie ustawy o pomocy społecznej

Do świadczeń niepieniężnych zaliczają się między innymi:

- praca socjalna,
- poradnictwo specjalistyczne,
- usługi opiekuńcze, w tym specjalistyczne,
- kierowanie i opłacanie kosztów pobytu w domu pomocy społecznej,
- kierowanie do ośrodków wsparcia i mieszkań chronionych,
- sprawienie pogrzebu,
- składka na ubezpieczenie zdrowotne.

Tabela nr 29. Dane statystyczne dotyczące skierowań do domów pomocy społecznej w latach 2018-2019-2020-2021

Liczba osób umieszczonych	rok 2017	rok 2018	rok 2019	rok 2020	rok 2021
Zmarło	0	4	0	1	1
Osoby skierowane do DPS	2	0	2	1	1
Skierowanie do DPS na podstawie postanowienia sądu	0	0	1	0	1

Tabela nr 30. Liczba podopiecznych M-GOPS przebywających w domach pomocy społecznej stan na 31.12.2021 r.

L.p.	Placówka	Liczba mieszkańców
1.	Dom Pomocy Społecznej w Rudkach	6
2.	Dom Pomocy Społecznej w Kurozwękach	2
3.	Dom Pomocy Społecznej w Pęcławicach Górnych	1
4.	Dom Pomocy Społecznej w Sobowie z filią w Suchodółce	1
5.	Dom Pomocy Społecznej w Zocheinku	1
6.	Dom Pomocy Społecznej w Końskich	2
7.	Dom Pomocy Społecznej w Łagiewnikach	1
Łącznie liczba osób przebywających w DPS na dzień 31.12.2021 r.		14

Tabela nr 31. Wydatki gminy poniesione za pobyt w DPS w latach 2017 - 2021

Rok	Koszt świadczeń w (zł)
2017	300.106,11 zł
2018	281.950,31 zł
2019	285.135,68 zł
2020	282.024,01 zł
2021	331.277,82 zł

Kadra Miejsko-Gminnego Ośrodka Pomocy Społecznej w Szydłowie

W roku 2021, kadra Miejsko-Gminnego Ośrodka Pomocy Społecznej w Szydłowie liczyła 7 osób, w tym: kadra kierownicza 1 osoba, pracownicy socjalni - 3 osoby, pozostali pracownicy - 3 osoby. Spośród zatrudnionych w ośrodku pomocy społecznej pracowników 6 posiada wykształcenie wyższe, a 1 wykształcenie średnie. Specjalizacji I i II stopnia w zawodzie pracownika socjalnego w roku 2021 nie posiadał żaden z pracowników socjalnych. Wśród pracowników 1 osoba posiada specjalizację z zakresu organizacji pomocy społecznej.

W 2021 r. w Miejsko-Gminnym Ośrodku Pomocy Społecznej w Szydłowie nie działali wolontariusze, nie było również pracujących w ramach zatrudnienia subsydiowanego (roboty publiczne, prace interwencyjne i inne). W M-GOPS w Szydłowie w 2021 r. nie odbywały się staże.

Szczegółowe informacje na temat realizowanych przez M-GOPS w Szydłowie zadań w 2021 r przedstawiono w rozdziale „Realizacja polityk, programów, strategii” niniejszego raportu.

XII. MIEJSKO - GMINNE CENTRUM KULTURY w SZYDŁOWIE

Za realizację i organizację kultury w całej gminie odpowiada Miejsko - Gminne Centrum Kultury. Główne zadania i cele działania M-GCK, to między innymi:

- a) edukacja kulturalna i wychowanie przez sztukę,
- b) tworzenie warunków do rozwoju i upowszechniania kultury zwłaszcza rozwoju amatorskiego ruchu artystycznego oraz zainteresowania wiedzą i sztuką,
- c) rozbudzanie zainteresowań i potrzeb kulturalnych,
- d) tworzenie warunków dla rozwoju folkloru, a także rękodzieła ludowego i artystycznego,
- e) sprawowanie opieki nad zabytkami,
- f) prezentacje dorobku regionalnych twórców,
- g) promocja gminnej kultury i sztuki.

W ramach tej głównej i podstawowej działalności Miejsko - Gminne Centrum Kultury w Szydłowie organizuje, lub współorganizuje szereg imprez artystyczno - rozrywkowych, kulturalnych i sportowych. Do takich najbardziej prestiżowych wydarzeń można zaliczyć: „Święto Śliwki”, Międzynarodowe Uliczne Biegi Sylwestrowe, Turniej Rycerski o Miecz Króla Kazimierza Wielkiego.

W 2021 r. ze względu na panującą pandemię i wprowadzone ograniczenia, zorganizowana została tylko jedna masowa impreza - 23 „Święto Śliwki”, która była niezwykle udaną imprezą.

Mimo trudnej sytuacji wywołanej pandemią M-GCK udało się zorganizować i przeprowadzić między innymi:

- finał Wielkiej Orkiestry Świątecznej Pomocy, podczas którego w gminie zebrano ponad 22 200 zł, w M-GCK mieścił się Sztab WOŚP,
- obchody Dnia Dziecka, którego programie odbył się spektakl teatralny pt. „Księga Błazna” w zamku oraz koncert muzyczny Orkiestry Ludwika Sarskiego i filmowy „Przeglądu Legend Świętokrzyskich”,
- koncert pianisty Eryka Parchańskiego, który koncertował w ramach XXVII Międzynarodowego Festiwalu Muzycznego im. Krystyny Jamroz,
- polsko-mołdawski Plener Malarski pt. „Szydłów 2021”, w którym udział wzięło 17 artystów. Plener zakończył się wernisażem w Jagiellońskim Pałacu Królewskim z udziałem artystów, w tym kuratora Norberta Palmera, władzami gminy i powiatu,
- Plener Rzeźbiarski, którego efektem było powstanie 8 rzeźb - postacie królów, Światowida, i czterech bajkowy ławeczek.

Ponadto w 2021 r. Miejsko-Gminne Centrum Kultury podpisało z Okręgową Spółdzielnią Mleczarską w Opatowie umowę na produkcję wyrobu cukierniczego pn. „Krówka Opatowska” z Szydłowską Śliwką. Produkt szybko stał się hitem wśród turystów odwiedzających Szydłów oraz zakupiło mobilną scenę dzięki dofinansowaniu z Ministerstwa Kultury, Dziedzictwa Narodowego i Sportu.

Także Miejsko-Gminne Centrum Kultury w Szydłowie koordynowało akcję pn. „Szlachetna Paczka” w powiecie staszowskim. Pomoc otrzymało 17 rodzin z całego powiatu.

XIII. DZIAŁALNOŚĆ RADY MIEJSKIEJ W SZYDŁOWIE

Rada Miejska VIII kadencji, w 2021 roku odbyła łącznie 12 sesji, na których podjęto 65 uchwał.

W Radzie Miejskiej funkcjonują następujące komisje stałe - w nawiasach liczba odbytych posiedzeń w 2021 r.:

- Komisja Rewizyjna (12),
- Komisja Budżetu i Rozwoju Gospodarczego (11),
- Komisja Samorządowa (11),
- Komisja Skarg, Wniosków i Petycji (13).

XIV. PODSUMOWANIE

Mimo, że Raport o stanie Gminy Szydłów jest dokumentem dość obszernym, to i tak nie oddaje on całego spektrum spraw i wydarzeń, które miały miejsce w naszej wspólnocie lokalnej w roku 2021. Należy bowiem zauważyć, że samorząd gminny jest tylko jednym z wielu podmiotów kształtujących obraz gminy i mających wpływ na życie mieszkańców. Zakres działania gminy jest wyznaczony przepisami prawa i tylko w ramach tych norm prawnych samorząd na szczeblu gminnym może realizować swoje powinności wobec mieszkańców. Fakt ten jest o tyle ważny i wymaga podkreślenia, że w wielu przypadkach oczekiwania wobec gminy zdają się nie mieć granic, dlatego przypisuje się władzom samorządowym odpowiedzialność za rozwój gminy na wszystkich płaszczyznach życia naszej wspólnoty lokalnej. A tak nie jest. Biorąc powyższe pod uwagę należy zaznaczyć, że powstały Raport o stanie naszej gminy w swojej treści ogranicza się tylko do omówienia realizacji tych zadań, które spoczywają na samorządzie Gminy Szydłów. Raport zatem opisuje to co na przestrzeni całego roku absorbowało samorząd, czym się zajmował, jak realizowano poszczególne zadania oraz plany zawarte w strategiach, programach i politykach gminy. Celem tego Raportu było przekazanie w miarę pełnej i rzetelnej informacji o pracy samorządu gminnego w danym roku, tak by na tej podstawie możliwe było dokonanie obiektywnej oceny działań organu wykonawczego gminy. Mimo, że informacje zawarte w Raporcie były już przekazywane do wiadomości publicznej w ramach sprawozdań z bieżącej pracy czy publikatorach gminnych, to jednak zebrane razem pokazują ogrom wykonanej pracy i wielopłaszczyznowość działań samorządu. Uwzględniając wszelkie uwarunkowania w jakich prowadzona była działalność przez samorząd Gminy Szydłów w roku 2021 oraz lokalne możliwości, a także dokonując oceny czynności podejmowanych przez władze gminy z perspektywy aktywność, inicjowanych działań oraz skuteczność w realizacji zadań, co uwidocznione zostało w Raporcie, możemy mieć poczucie satysfakcji z tego, co udało się nam zrobić na rzecz naszej wspólnoty lokalnej i tym samym nas wszystkich.

W pełni zdaję sobie sprawę z Państwa potrzeb, jednak nie wszystko można zrealizować od razu, stąd ubiegłego roku nie należy oceniać wyłącznie pod kątem zrealizowanych zadań, ale również tych rozpoczętych i zaplanowanych do realizacji w następnych latach tej kadencji.

XV. WYKAZ ZAŁĄCZNIKÓW

- 1. Sprawozdanie z realizacji Programu Współpracy Gminy Szydłów z organizacjami pozarządowymi i innymi podmiotami za rok 2021.**

XVI. WYKAZ TABEL

1. Tabela nr 1. Sołectwa i ich powierzchnia i liczba mieszkańców	str. 6
2. Tabela nr 2. Podstawowe dane dotyczące liczby ludności wg grup wiekowych mieszkających na terenie gminy Szydłów wg tanu na dzień 31.12.2021 r. w porównaniu z wielkościami z lat 2019-2020	str. 7
3. Tabela nr 3. Gmina Szydłów - urodzenia, zgony, saldo migracji w latach 2018-2021	str. 8
4. Tabela nr 4. Struktura dochodów w roku 2021	str. 11
5. Tabela nr 5. Dochody w 2021 r. wg działów klasyfikacji budżetowej	str. 12
6. Tabela nr 6. Wydatki budżetowe w 2021 r. wg działów klasyfikacji budżetowej	str. 22
7. Tabela nr 7. Zadania zrealizowane w 2021 r.	str. 39
8. Tabela nr 8. Zadania wieloletnie kontynuowane w 2021 r.	str. 40
9. Tabela nr 9. Fundusz sołecki w 2021 r.	str. 41
10. Tabela nr 10. Wykaz zabytków na terenie Gminy Szydłów	str. 44
11. Tabela nr 11. Projekty priorytetowe Strategii rozwoju gminy Szydłów na lata 2016 - 2023	str. 46
12. Tabela nr 12. Analiza SWOT miejscowości Gacki	str. 51
13. Tabela nr 13. Zadania inwestycyjne w ramach Planu Odnowy Miejscowości Gacki na lata 2014-2021	str. 52
14. Tabela nr 14. Analiza SWOT miejscowości Potok	str. 53
15. Tabela nr 15. Zadania inwestycyjne w ramach Planu Odnowy Miejscowości Potok na lata 2014-2021	str. 54
16. Tabela nr 16. Ramy finansowe Gminnego Programu Rewitalizacji Gminy Szydłów	str. 57
17. Tabela nr 17. Liczba zdarzeń kryminalnych ujawnionych na obszarze gminy w 2021 r.	str. 70
18. Tabela nr 18. Drogi wojewódzkie i powiatowe	str. 73
19. Tabela nr 19. Drogi gminne	str. 74
20. Tabela nr 20. Ilość i rodzaj odpadów komunalnych wytworzonych na terenie gminy Szydłów w latach 2020 - 2021	str. 88
21. Tabela nr 21. Ilość i rodzaje odpadów przekazanych do PSZOK w Rzędowie	str. 90
22. Tabela nr 22. Ilość oddziałów szkolnych	str. 92
23. Tabela nr 23. Liczba dzieci przedszkolnych (przedszkola)	str. 93
24. Tabela nr 24. Liczba uczniów w szkołach	str. 93
25. Tabela nr 25. Liczba etatów pedagogicznych	str. 93
26. Tabela nr 26. Awans zawodowy nauczycieli	str. 94
27. Tabela nr 27. Plan finansowy Miejsko-Gminnego Ośrodka Pomocy Społecznej w Szydłowie i jego wykonanie z podziałem na zadania własne gminy i zadania zlecone gminie w 2021 r.	str. 96
28. Tabela nr 28. Zasiłki celowe w latach 2018-2019-2020-2021	str. 97

29. Tabela nr 29. Dane statystyczne dotyczące skierowań do domów pomocy społecznej w latach 2018-2019-2020-2021	str. 98
30. Tabela nr 30. Liczba podopiecznych M-GOPS przebywających w domach pomocy społecznej stan na 31.12.2021 r.	str. 98
31. Tabela nr 31. Wydatki gminy poniesione za pobyt w DPS w latach 2017 - 2021	str. 98

XVII. Wykaz fotografii zamieszczonych w tekście

- str. 61 - Kompleksowa rewitalizacja wyznaczonego obszaru na terenie Gminy Szydłów w celu zapewnienia wysokiej jakości życia mieszkańców: Adaptacja zdegradowanych terenów przemysłowych po zakończonej działalności oczyszczalni ścieków. Ochrona i udostępnienie odsłonięcia geologicznego wraz z zagospodarowaniem przyległego terenu - *fot. Piotr Walczak*
- Kompleksowa rewitalizacja wyznaczonego obszaru na terenie Gminy Szydłów w celu zapewnienia wysokiej jakości życia mieszkańców: Zagospodarowanie i uporządkowanie przestrzeni publicznej przy ul. Kieleckiej w Szydłowie - *fot. Piotr Walczak*
 - Kompleksowa rewitalizacja wyznaczonego obszaru na terenie Gminy Szydłów w celu zapewnienia wysokiej jakości życia mieszkańców: Przebudowa i nadbudowa budynku dawnego urzędu gminy wraz z zagospodarowaniem przyległego terenu - *fot. Piotr Walczak*
- str. 65 - Przebudowa dachu budynku sali gimnastycznej z częścią dydaktyczną - *fot. Piotr Walczak*
- Termomodernizacja budynku użyteczności publicznej - Szkoły Podstawowej przy ul. Szkolnej 12 - *fot. Piotr Walczak*
 - Przebudowa drogi nr 390027T Korytnica – most, od km 0+000 do km 0+370 - *fot. Piotr Walczak*
 - Przebudowa drogi wewnętrznej nr ewid. dz. 644 w miejscowości Katuszów, od km 0+000 do km 0+535 - *fot. Piotr Walczak*
 - Szydłów, zespół Zamku Królewskiego, budynek „Skarbczyka” (XVI w.): prace remontowe dachu - *fot. Piotr Walczak*
 - Przebudowa drogi nr ewid. dz. 121 w miejscowości Mokre, od km 0+000 do km 0+450 - *fot. Piotr Walczak*
- str. 67 - Wyremontowany odcinek drogi wojewódzkiej nr 756 - ul. Solecka w Szydłowie - *fot. Piotr Walczak*.
- Mobilna scena 6x4 m. zakupiona dzięki dotacji z MKiDN - *fot. Piotr Walczak*
 - Miejski Punkt Elektroodpadów w Szydłowie - *fot. Piotr Walczak*
 - W Szydłowie, Korytnicy i Solcu zainstalowano czujniki do pomiaru stężenia pyłów zawieszonych - *fot. Piotr Walczak*
 - Malowane miasteczko rowerowe w Szydłowie - *fot. Piotr Walczak*



Sprawozdanie z realizacji Programu Współpracy Gminy Szydłów z organizacjami pozarządowymi i innymi podmiotami za rok 2021

Program Współpracy Gminy Szydłów z organizacjami pozarządowymi i innymi podmiotami na rok 2021 został przyjęty Uchwałą Nr XXVI/152/2020 Rady Miejskiej w Szydłowie z dnia 26 listopada 2020 r. na podstawie art. 18 ust. 2 pkt 15 ustawy z dnia 8 marca 1990 r. o samorządzie gminnym oraz art. 5a ust. 1 ustawy z dnia 24 kwietnia 2003 r. o działalności pożytku publicznego i o wolontariacie.

Program był konsultowany z organizacjami pozarządowymi poprzez wysłanie projektu programu do organizacji działających na terenie Gminy Szydłów oraz poprzez publikację projektu na stronie internetowej Miasta i Gminy Szydłów w dn. 27 października 2020 r. Do projektu uchwały dołączono formularz konsultacji poprzez który organizacje mogły zgłaszać opinie i uwagi do projektu. Do dnia 13 listopada 2020 r. nie wpłynęła ani jedna uwaga do projektu.

Wskaźniki ewaluacji Programu (na podstawie § 14 p. 2 Programu)

Liczba otwartych konkursów ofert: 1

W 2021 r. ogłoszono jeden otwarty konkurs ofert na wsparcie realizacji zadań publicznych. Zarządzeniem Nr 9/2021 Burmistrza Miasta i Gminy Szydłów z dnia 17 lutego 2021 r. przeprowadzono otwarty nabór kandydatów – przedstawicieli organizacji pozarządowych do składu komisji konkursowej. Do dnia 3 marca 2021 r. nie wpłynęła żadna propozycja kandydatury do komisji. Komisję konkursową powołano Zarządzeniem Nr 13/2021 Burmistrza Miasta i Gminy Szydłów z dnia 8 marca 2021 r. Konkurs ogłoszono 8 marca 2021 r. na podstawie tego samego zarządzenia.

Konkurs obejmował następujące rodzaje zadań:

1. Zadania z zakresu kultury, sztuki, ochrony dóbr kultury i dziedzictwa narodowego (kwota przeznaczona: 30.000 zł),
2. Zadania z zakresu działalności na rzecz organizacji pozarządowych (kwota przeznaczona: 6.000 zł),
3. Zadania z zakresu upowszechniania kultury fizycznej i sportu (kwota przeznaczona: 15.000 zł).

Liczba ofert złożonych w otwartych konkursach ofert: 10

Liczba umów zawartych na realizację zadania publicznego: 8

Liczba umów, które nie zostały zrealizowane (rozwiązane, zerwane lub unieważnione): 0

Liczba umów zawartych w formie wsparcia: 8

Liczba umów zawartych w formie powierzenia: 0

Ilość zadań, których realizację zlecono organizacjom pozarządowym w oparciu o środki budżetowe: 8

Liczba obszarów zadaniowych: 3

Wysokość środków finansowych przekazanych organizacjom w poszczególnych obszarach zadaniowych:

1. Zadania z zakresu kultury, sztuki, dziedzictwa narodowego, produktów lokalnych, rozwoju wspólnot i społeczności lokalnych – 30.000 zł;

2. Zadania z zakresu działalności na rzecz organizacji pozarządowych – 6.000 zł;
3. Zadania z zakresu upowszechniania kultury fizycznej i sportu – 15.000 zł.

Liczba organizacji pozarządowych realizujących zadania publiczne w oparciu o środki budżetowe: 8

W ramach Programu zadania publiczne w oparciu o środki budżetowe realizowały następujące podmioty:

Podmiot realizujący, nazwa zadania	Dotacja	Środki finansowe własne
Koło Gospodyń Wiejskich w Gackach i Mokrem, Gacki 29, 28-225 Szydłów. Tytuł zadania: „Bal karnawałowy dla dzieci i dorosłych w Gackach”.	3.500,00 zł	287,39 zł
Świętokrzyskie Stowarzyszenie Inicjatyw Społeczno-Kulturalnych, ul. Uroczą 48, 28-225 Szydłów. Tytuł zadania: „Wskrzeszamy przeszłość w Szydłowie”.	6.000,00 zł	438,95 zł
Koło Gospodyń Wiejskich w Brzezinach, Brzeziny 73, 28-225 Szydłów. Tytuł zadania: „Jak drogie są wspomnienia? Pamięci Władysławy Wiwatowskiej”.	6.260,00 zł	740,00 zł
Koło Gospodyń Wiejskich „Soleczanki”, Solec 22, 28-225 Szydłów. Tytuł zadania: „Magia okresu świątecznego”	4.000,00 zł	58,76 zł
Bractwo Świętego Jakuba Starszego Apostoła przy Parafii w Kotuszowie, Kotuszów 82, 28-225 Szydłów. Tytuł zadania: „Rok Jubileuszowy na Jakubowym Szlaku”.	5.440,00 zł	360,00 zł
Stowarzyszenie „Lepiej dla wsi”, Korytnica 88, 28-225 Szydłów. Tytuł zadania: „Rozkręcamy i upiększamy naszą wieś!”	4.800,00 zł	416,60 zł
Fundacja Aktywizacji i Rozwoju, ul. Ogrodowa 3B, 28-221 Osiek. Tytuł zadania: „Działaj Lokalnie”.	6.000,00 zł	5.000,00 zł
Gminny Klub Sportowy w Szydłowie, ul. Targowa 3, 28-225 Szydłów. Tytuł zadania: „GKS reaktywacja 2021”.	15.000,00 zł	3.046,30 zł

Liczba wspólnie realizowanych zadań: 0

Wysokość środków finansowych przeznaczonych przez organizacje pozarządowe oraz inne podmioty na realizację zadań publicznych: 10.348,00 zł

Wysokość budżetowych środków finansowych przeznaczonych na realizację Programu: 50.000,00 zł

Sporządził:

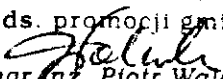
INSPEKTOR
ds. promocji gminy

mgr inż. Piotr Walczak

Burmistrz Miasta i Gminy
BURMISTRZ
MIASTA I GMINY SZYDŁÓW

Andrzej Tuz

Szydłów, 25.04.2022 r.